

*Moderno italiano. Nascita ed evoluzione dell'industria mobiliera pesarese*, Modena 1990, pp. 26-27.

<sup>5</sup> Archivio di Stato di Pesaro, Regia Camera di Commercio ed Arti di Pesaro, *Elenco delle Industrie (dal 1883 al 1911)*, anno 1884.

<sup>6</sup> Archivio di Stato di Pesaro, Regia Camera di Commercio ed Arti di Pesaro, *Elenco delle Industrie (dal 1883 al 1911)*, anno 1897.

<sup>7</sup> Archivio di Stato di Pesaro, Regia Camera di Commercio ed Arti di Pesaro, *Elenco delle Industrie (dal 1883 al 1911)*, anno 1901.

<sup>8</sup> La chiesa si trova in Piazza Garibaldi e risale al XVII secolo.



*La fornace di Orciano  
di Pesaro*



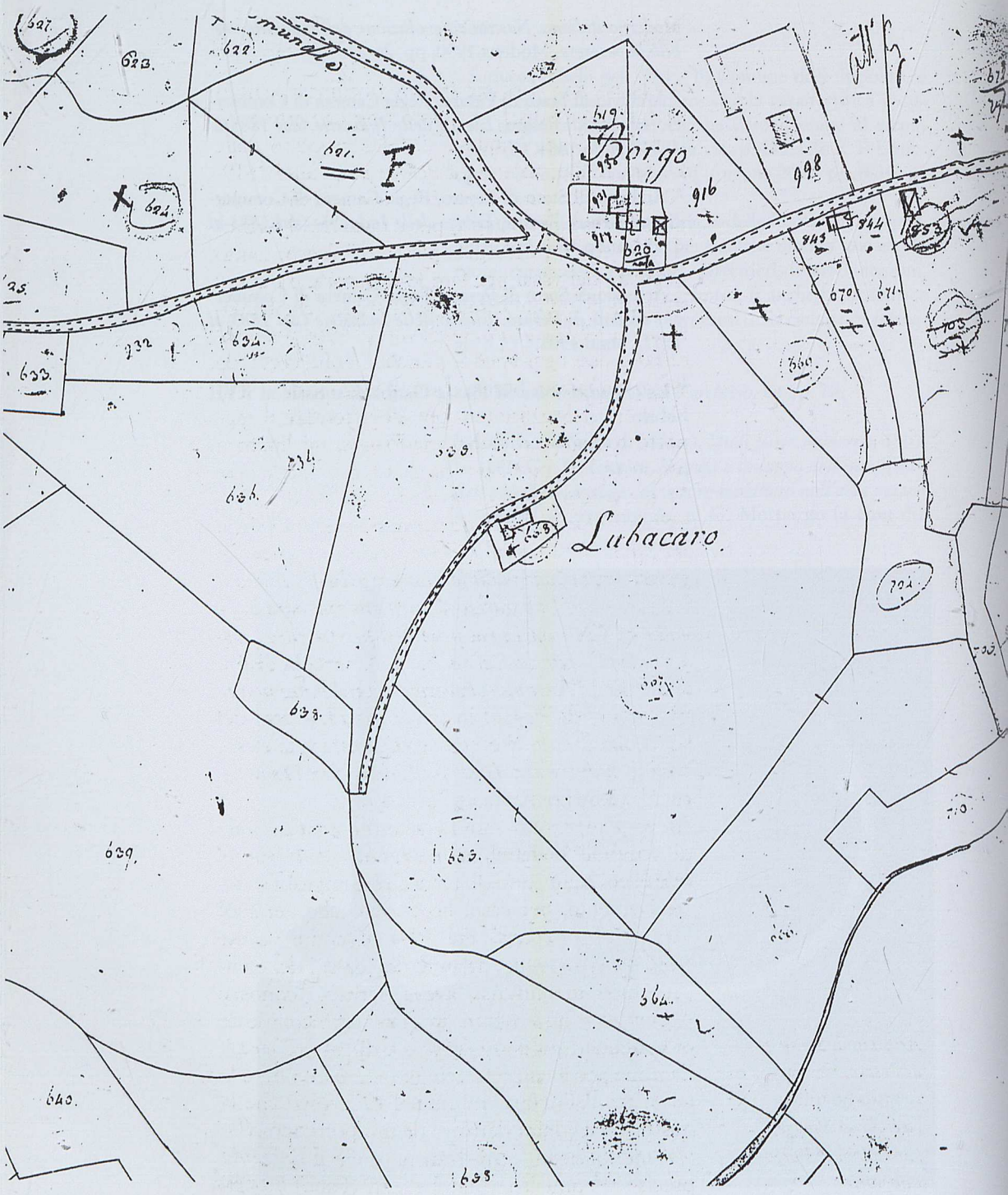

mundale

Borgo

Lubacaro

F

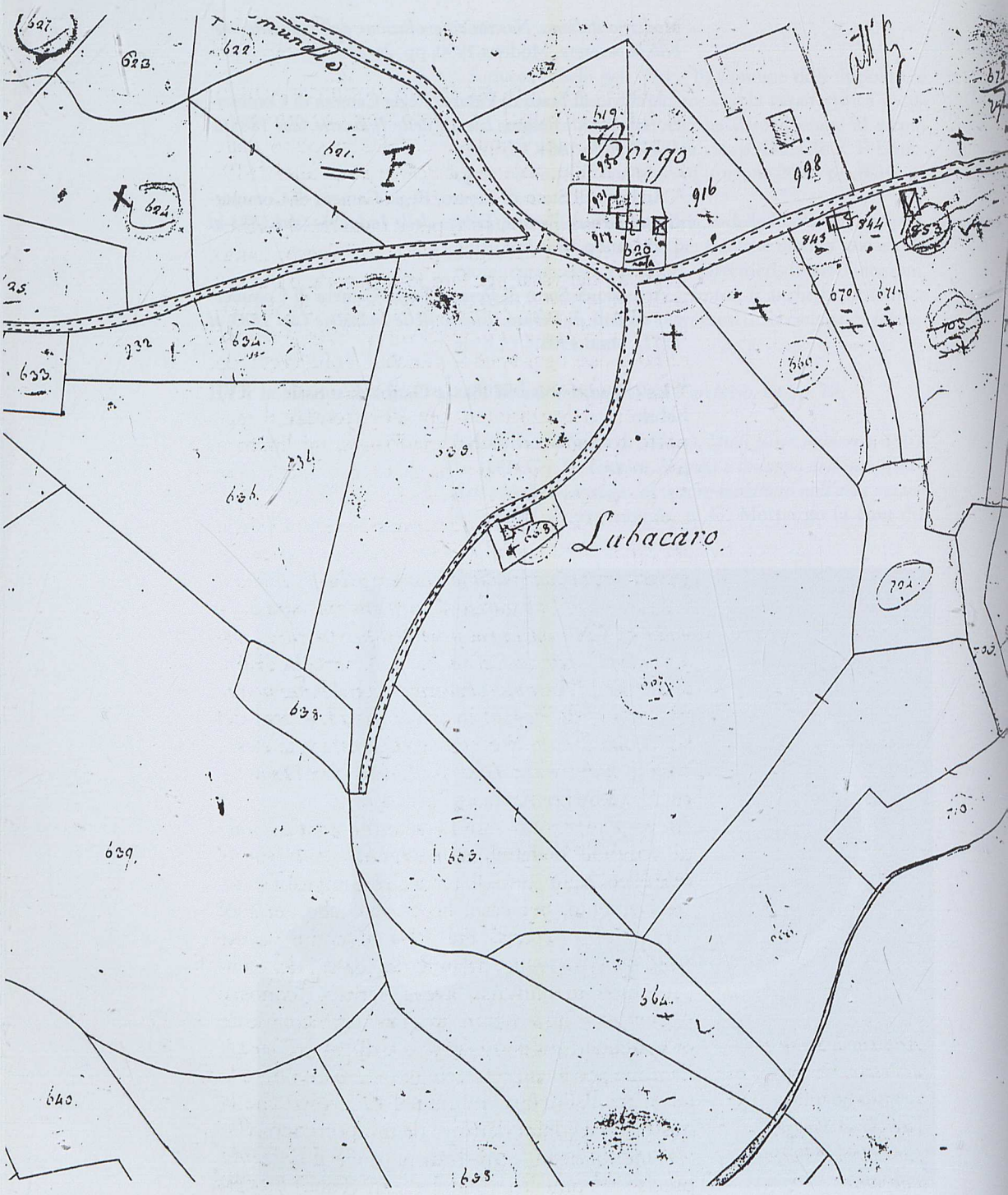



## Piagge

Anche se non abbiamo trovato documenti e notizie sull'attività vasaia in questo luogo, a parte quella relativa a tal Annibale di Gianfrancesco dalle Piagge, figulo, abitante a Pesaro negli anni 1619-20<sup>1</sup>, non dubitiamo che in futuro vi saranno anche qui sorprese, se non altro per il fatto che il territorio è ricco di quell'argilla plastica, il *lubaco*, tanto ricercata dai vasai per fare le terrecotte e dai costruttori di architetture in terra cruda,<sup>2</sup> che ha dato nome all'antico insediamento di Piagge (*Lubacaria*) e che oggi ancora permane nella contrada *Borgo Lubacaro*. Scrive a questo proposito Aldo Deli: "[...] Senza intenzione di affrontare il rapporto topografico Lubacaria-Piagge, mi limito a proporre un contributo di carattere etimologico. In una vecchia carta che precisa i confini di Lubacaria, *Confines curtis Lubacarie*, si legge tra l'altro: *Incipiunt dicti confines inter Lubaca et mondaggium a strata quae vadit fanum per vallem surianam [...] ex parte Lubacariae ad stratam magnam quae vadit ad Castrum Lubacariae desuper tribium plagge ex [et?] exit ad Cavam [...]*. A parte la distinzione tra il *Castrum Lubacariae* e il *tribbium plagge* (il Trebbio di Piagge) interessa prendere atto del vocabolo *Lubaca* che non sembra essere la stessa cosa di *Lubacaria* o *Castrum Lubacariae*. Da notare che viene nominata anche una *cava*.

Avevo già raccolto anni fa la testimonianza orale di vocaboli dialettali a me ignoti, la *lubca*, el *lubäk*, col significato di 'terra che si impasta'; successivamente, per caso, ho trovato che nei suoi 'Avvenimenti agrari' del 1847 il conte fanese Antonio Giacomini parlando dei terreni del comprensorio metaurense aveva scritto: 'conosce ognuno che queste terre in gran parte composte di allumina (qui detto *lubaco*) e di calcare etc...'. Dunque per il conte Giacomini il *lubaco* non è la terra, ma l'allumina. Infine nel LEI trovo che la nostra voce è fatta derivare da un ipotizzato *alluvia* 'inondazione, terra franata' e c'è il seguente preciso riferimento: 'Marche sett. (Fano) *lubäck*

*Archivio di Stato  
di Pesaro, Cessato  
Catasto Pontificio  
(sec. XIX), Piagge,  
particolare di Borgo  
Lubacaro*

m. 'terra molle, grassa per fare orci' (AIS 416, p. 529). La nota 1, col. 185, rimanda per il suffisso -*ecco* alla Grammatica Storica del Rohlfs, 1048. *Lubacaria* era dunque un *castrum* costruito in una zona dove abbondava un certo tipo di terra (lubàca o lubàco); che poi si sia trattato di terra particolarmente adatta a far *orci* è abbastanza credibile, senza nemmeno scomodare la vicina *Orciano* con le sue cave di terra ancora attive”<sup>3</sup>.



## Note

<sup>1</sup> Si tratta di due documenti citati in G. M. Albarelli, *Ceramisti pesaresi nei documenti notarili dell'Archivio di Stato di Pesaro sec. XV-XVII*, a cura di P. M. Erthler, Fano 1986, pp. 528-529, con riferimento a Archivio di Stato di Pesaro, *Archivio Notarile di Pesaro*, Marco Guccia, 1619-1620, c. 57, 13 novembre 1619 e *Archivio Notarile di Pesaro*, Gian Matteo Lucchini, 1619-1621, c. 83, 14 novembre 1620. Cfr. P. Berardi, *L'antica maiolica di Pesaro*, Firenze 1984, p. 331.

<sup>2</sup> A proposito del lubaco e del suo impiego nell'architettura in terra cruda si rimanda a G. Volpe, *L'architettura di terra*, in "Mediterraneo", 15 (2001); G. Volpe, *Costruzioni di terra e paglia tra Metauro e Cesano*, in "Nuovi Studi Fanesi", 15 (2001), pp. 131-177; G. Volpe, *Il lubaco e la buina. Costruzioni di terra e paglia tra Metauro e Cesano*, Fano 2002; G. Volpe, *Le case di terra di Fratte Rosa*, in "Polis", 6 (2002), pp. 2-6; A. Palombarini, G. Volpe, *La casa di terra nelle Marche*, Milano 2002; G. Volpe, *Casa di terra lungo il Cesano*, in "Anicò", 2 (2003), pp. 11-51; G. Volpe, *L'architettura di terra di Fratte Rosa*, in *Comune di Fratte Rosa. Museo delle Terrecotte*, catalogo del Museo delle terrecotte, a cura di L. Campanelli, Urbania 2003, pp. 15-18; G. Volpe, *La casa a maltone. Architetture di terra e musei del territorio anconetano*, Fossombrone 2005; G. Volpe, *A Fratte Rosa il primo museo marchigiano dedicato all'architettura di terra*, in *Architettura naturale. Origine e diffusione dell'architettura vegetale e in terra cruda*, Atti del convegno di Cabras-Oristano, 25-26 maggio 2002, Bolotana 2005, p. 84; G. Volpe, *Costruzioni di terra nelle Marche settentrionali*, in "Paesaggio urbano", 5 (2005); G. Volpe, *La casa di terra nell'Urbinate*, in "Studi montefeltrani", 28 (2006), pp. 135-150; G. Volpe, *Per le strade delle case in terra cruda*, in "Next", 20 (2007).

<sup>3</sup> A. Deli, *Schede su Fano romana*, in "Nuovi Studi Fanesi", 3 (1988), pp. 55-56. Cfr. C. Paolinelli, *Maioliche quattrocentesche nel Museo Civico di Fano*, Quaderno 8 di "Nuovi Studi Fanesi", Fano 2003, p. 24.

6  
*Certano*

77

72

13

14

15

*Plane*

20

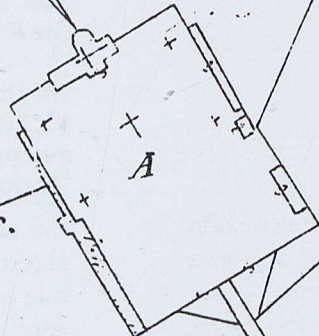



## Monteporzio

Monteporzio è famoso come paese dei forbiciai, ma può tranquillamente essere menzionato, assieme alla frazione di Castelvecchio, anche come luogo di fornaci. Nel *Cessato Catasto Pontificio* del 1825 ne sono infatti indicate sotto il paese ben due.<sup>1</sup>

Per quanto riguarda la frazione di Castelvecchio, va ricordato il "*fornaciario di Castelvecchio*", pagato nel 1745 per materiali forniti per la costruzione della chiesa francescana di San Sebastiano nella vicina Mondolfo.<sup>2</sup>

Per quanto riguarda le fornaci, una notizia ce la fornisce Sandro Sebastianelli, quando racconta di un fatto accaduto durante l'occupazione francese di Pergola del 1797. L'arcidiacono di Pergola, Francesco Ferrante Ganganelli fu costretto in quell'occasione ad inviare al Comando centrale di Pesaro una certa somma di denaro ed alcuni oggetti preziosi. "*Egli [il Ganganelli] - scrive il Sebastianelli - incarica persona di sua fiducia per il trasporto, sotto scorta della Guardia civica pergolese. Durante il viaggio, il prezioso carico, dice il verbale, viene assalito da una brigata di gente nascosta nelle fornaci di Castelvecchio che disarmi i militi e si appropria del carico stesso*".<sup>3</sup> Sulle fornaci niente di più, se non che restano ancora oggi, lungo la provinciale e a circa mezzo chilometro dal paese verso oriente, il toponimo *Fornace Conella* e una *Strada comunale della Fornace*. Una *C. Fornace* compare anche nella carta I.G.M. 1:25000, a est di Castelvecchio, tra la strada provinciale e il fiume Cesano, al termine del Fosso del Crocifisso. Da notare infine che nel territorio comunale di Monteporzio è facilmente rintracciabile il toponimo *Certano*, presente ben due volte nelle mappe del catasto vigente.<sup>4</sup>

Il termine *certano* equivale a *cerretano*, come chiamano nelle Marche meridionali l'argilla per fabbricare le case di terra. Che il *certano* fosse utilizzato pure nelle fabbriche di terrecotte lo si può riscontrare anche dal *Libro delle entrate e uscite* della

(a fianco e nella pagina seguente)  
*Catasto vigente di Monteporzio, ff. 9 e 14, contrade Certano*

ditta Ferri di Fano, che nella prima metà del Settecento faceva mattoni, e forse anche terrecotte.<sup>3</sup> Il termine è inoltre citato, come terra per le fornaci di laterizi, nella forma quasi vezzeggiativa di *certanella*, nella recente ricerca sul territorio di Lucrezia fatta da Giovanni Pelosi (vedi scheda Cartoceto).<sup>6</sup>

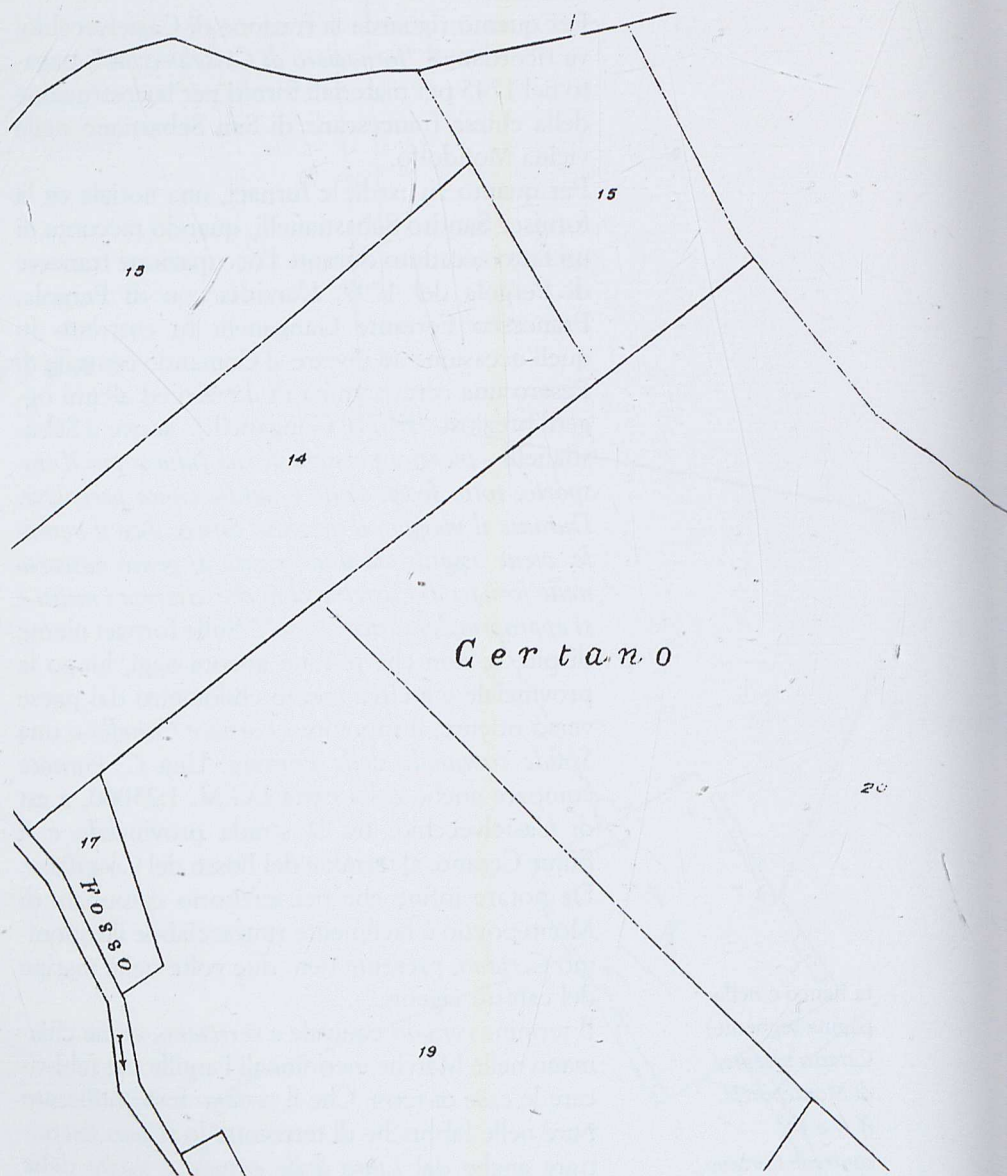



Note

<sup>1</sup> Archivio di Stato di Pesaro, *Cessato Catasto Pontificio*, (sec. XIX), Mappa Monteporzio, f. X.

<sup>2</sup> G. Parisciani, *San Sebastiano. Il convento francescano di Mondolfo*, Falconara 1986, p. 36.

<sup>3</sup> S. Sebastianelli, *Pergola dalle origini al 1700*, in A. Lorelli, S. Sebastianelli, M. Conti, *La zecca di Pergola (1796-1799)*, San Lorenzo in Campo, 1996, p. 21. Per queste fornaci si confronti anche la successiva scheda di Mondolfo.

<sup>4</sup> Il toponimo *Certano* è rintracciabile nelle mappe del vigente catasto di Monteporzio, nei ff. 9 e 14.

<sup>5</sup> La terra *certano* è citata in Archivio di Stato di Fano, Archivio Famiglia Saladini-Ferri, b. 179, *Libro delle entrate e delle uscite*, c. 25. Cfr. L. Campanelli, *L'arte della ceramica a Fano nel XVIII secolo*, in "Faenza", 4-6 (1999), p. 310.

<sup>6</sup> G. Pelosi, *Tracce per una storia*, in G. Vampa, A. Marconi, *Lucrezia tante storie*, Fano 2007, p. 19.

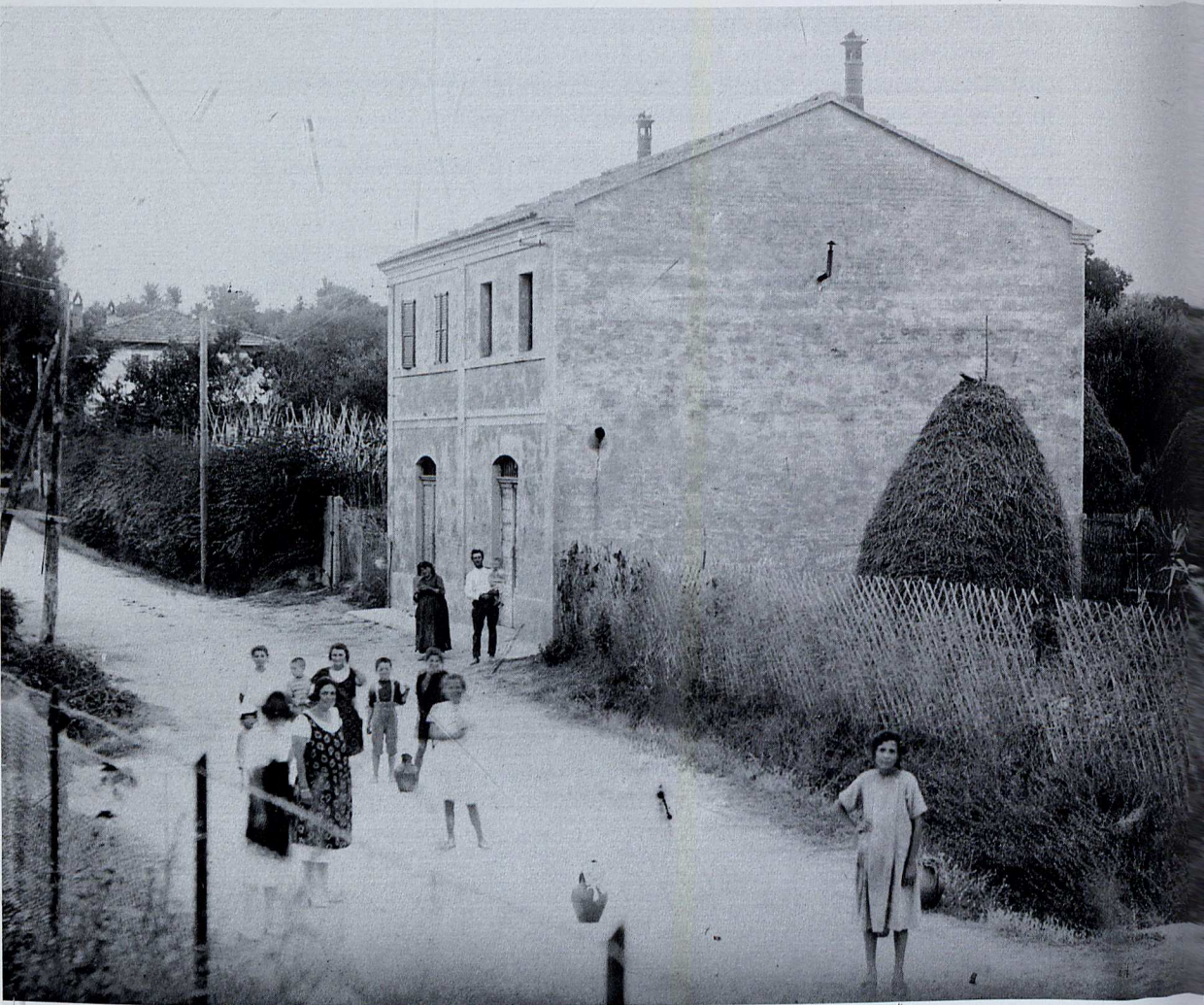



## Mondolfo

La prima segnalazione di un vasaro a Mondolfo ci viene dalle carte di Fonte Avellana. Un documento datato 2 aprile 1297 riporta infatti una "*renovatio enphyteusis*" redatta "*in burgo Montis Offi* [Mondolfo]" dinanzi alla casa "*Bartholinii Iobannis tornarii*", dove il termine *tornarius* starebbe ad indicare proprio un lavorante al tornio, dunque un ceramista.<sup>1</sup>

Un'altra segnalazione documentaria dell'attività vasaria è poi quella indicata da Paride Berardi nella sua ricerca sulla maiolica a Pesaro, poi ripresa da Giuseppina Boiani Tombari nello studio sulla chiesa dei Piattelletti di Fano: nell'anno 1477 "*Antonio di Gilio da Mondolfo*" assieme a "*Battista dalle Fratte, Allegretto da Venezia*" pagano il dazio delle gabelle per il passo di vasi, boccali e pignatte.<sup>2</sup> A meno che non si tratti di commercianti, la notizia potrebbe rilevare che anche in questo castello, a poca distanza da Fano, c'era qualche artigiano che produceva boccali.

Che il territorio mondolfese sia ricco di terra adatta a produrre sia vasi che mattoni, lo si deduce anche dai ritrovamenti archeologici. Una fornace per la cottura di laterizi e ceramica, databile al periodo tardo-romano, è stata localizzata tempo fa presso il Rio Maggiore.<sup>3</sup> Inoltre, come ha già segnalato Claudio Paolinelli, "presso il deposito comunale per i beni culturali di Mondolfo si conservano numerosi frammenti ceramici dal XIV al XVII secolo provenienti da ritrovamenti di superficie effettuati dalla Sede locale dell'Archeoclub d'Italia".<sup>4</sup>

Anche dalle carte malatestiane si viene a sapere della presenza di varie fornaci di mattoni nei dintorni proprio di Mondolfo: una alla Stacciola, in comune di San Costanzo, una alle Caminate (sì nel fanese, ma più prossimo a San Costanzo e Mondolfo) e un'altra alla Bastia, alla foce del Cesano.<sup>5</sup> Ecco come ne parla Roberto Bernacchia in un recente saggio: "La Bastia, che risulta documentariamente esistente nel 1399-1400, doveva

*Mondolfo, 1920.  
Donne e bambini  
con gli orci mentre  
si dirigono alla Fonte  
Grande*



essere stata edificata poco tempo prima. Si sa che il Malatesta avevano installato in zona una fornace per la produzione di laterizi da utilizzare nelle fabbriche edilizie (fortificazione e case dei coloni o tombari): della fornace si ha già una fugace menzione nel 1404, mentre nel 1409 viene costruita accanto ad essa una casa in muratura per conservarvi i mattoni. Essa non rimase in funzione con continuità, ma fece registrare solo brevi momenti di intensa attività, dopo i quali, una volta costruite la fortificazione e le case dei tombari, venne smantellata. A farla funzionare sono i maestri fornaciari, che si dividono tra questa fornace e quella delle Caminate (altra fornace malatestiana era alla Stacciola), coadiuvati dai manizzi o garzoni, di solito famigli di casa della Bastia".<sup>6</sup> Di fornaci si parla anche successivamente. Nel 1733 Gaetano Torri, nel tracciare un profilo di Mondolfo e Castelvecchio, scriveva: "*L'Entrata della Communità [di Mondolfo] si ricava dalle due Possessioni, una detta di Gualdonuovo vicina al Cesano di valore circa scud. 20. mila; l'altra chiamata delle Fornaci di valore circa sc. 400 moneta; da due Molini a grano, e da due altri a Olio [...]*".<sup>7</sup> Per quanto riguarda tempi più recenti, possiamo dire solo che nel 1901 a Ponte Rio di Mondolfo operava la fornace di laterizi di Pietro Piccioli.<sup>8</sup>



## Note

<sup>1</sup> *Carte di Fonte Avellana, Regesti degli anni 1295-1325*, a cura di E. Baldetti, vol. 7, Città di Castello 2000, doc. 1385 del 2 aprile 1297, p. 20. Ringrazio Roberto Bernacchia di Mondolfo per la segnalazione.

<sup>2</sup> P. Berardi, *op. cit.*, p. 41, nota 30: "*Antonio de Gilio da Mondolfo per passo de una soma de boccali pagò L. 0/2/0*" (Archivio di Stato di Fano, *Gabelle*, AAC, III, 17, c.78v, alla data 5 maggio 1477). Cfr. G. Boiani Tombari, *Note d'archivio sulla demolita chiesa di S. Maria del Riposo o dei Piattelletti di Fano*, in C. Giardini (a cura di), *Immagini dai Piattelletti*, Fano 1996, p. 75.

<sup>3</sup> N. Pierpaoli, *Archeologia di superficie nella bassa valle del Cesano. Ricognizione topografico-archeologica tra il Rio Maggiore e il Rio Stacciola*, in "Officina", I, Perugia 2006, pp. 17-39.

<sup>4</sup> C. Paolinelli, *Maioliche quattrocentesche nel Museo Civico di Fano*, Quaderno 8 di "Nuovi Studi Fanesi", Fano 2003, p. 20 e nota 22.

<sup>5</sup> Tra le proprietà terriere cedute da Sigismondo Pandolfo Malatesta ai suoi creditori compare: "*una possessione in la corte de Caminate et fondo del prato grande overo de la Ingerata comenzando da la vigna del Marabesso et seguitando per la Ingerata per fino a Caminata, lato i caneti et la via che va da le fornace del Rio a Caminate et seguitando per Ludovico fino al marabesso, videlicet [...]*". Un'altra, sempre nella stessa zona, è così descritta: "*item in la dicta corte de Caminata et fosso del Rio de Caminate lato el Rio da doi canti et la via et gli è una fornaxe [...]*". Un'altra ancora è questa: "*Una possessione in la corte de caminate et fondo de Meleto Rotto overo de la selva grosa che è sotto Caminate presso la via el rio che parte da Francescho di Borghiselli, del nostro signore, el rio de le fornace et i beni de la chixa de Caminata et Bartolomeo de Vergognino, videlicet [...]*". Infine c'è "*una possessione in la corte de Caminata et fondo de le Fornace al primo lato [...]*". Archivio di Stato di Fano, Archivio Notarile, *Notaio Pierantonio Damiani*, vol. unico, cc. 2r, 6v, 7r e 8r. Cfr. A. Falcioni, *La Signoria di Sigismondo Pandolfo Malatesti 1 (L'economia)*, Rimini 1998, pp. 266, 275, 276 e 277. Scrive inoltre Anna Falcioni: "La presenza di costruzioni in muratura è pure documentata nelle altre aziende malatestiane fanesi ed è certo che le fornaci locali della Bastia e di Caminate cer-



chino di soddisfare la forte domanda interna, legata alla colonizzazione delle campagne.

Anche la corte della Stacciola dispone di una fornace di proprietà di Pandolfo III situata presso "el ponte de Rigo Maggiore" (l'attuale Ponte del Rio); ubicazione che permette alla fornace di disporre dei tre principali elementi necessari alla sua attività: argilla, acqua, legna da ardere (si pensi al vicino fondo del *Gualldo*, ricco di legname).

Più volte il castello della Stacciola provvede al sostentamento in pane e vino, "dei fornaciarii e della famiglia" di Caminate". AA.VV., *Stacciola ieri e oggi*, Rimini 1996, pp. 68-69.

A proposito del toponimo *Caminata*, Sergio Anselmi scriveva: "*Caminata*: località a qualche chilometro da Fano verso Cerasa, così chiamata per i camini delle fornaci di mattoni che quando fumavano tutti insieme davano luogo a una gran 'caminata' di nuvole nere; attualmente risulta sulle carte col nome di Camminate". S. Anselmi, *Perfido Ottocento*, Bologna 2002, p.126.

<sup>6</sup> R. Bernacchia, *Terre pubbliche, dissodamenti e fortificazioni alla Bastia del Cesano (secoli XII-XVII)*, in 3° Corso di formazione storico-culturale, Mondolfo 1-29 ottobre 1999, a cura di R. Bernacchia, Mondolfo 2000, pp. 4-5.

<sup>7</sup> G. Torri, *Memorie antiche e notizie moderne di Mondolfo e Castelvecchio*, Fano 1733, ristampa Sala Bolognese 1980, p. 6

<sup>8</sup> Archivio di Stato di Pesaro, Regia Camera di Commercio ed Arti di Pesaro, *Elenco delle Industrie (dal 1883 al 1911)*, anno 1901.





*La fornace Piccioli  
di Mondolfo  
in una foto d'epoca*



# ORCI E ORCIAI

MOSTRA DI TERRECOTTE  
DI VERGINETO ALTO, VERGINETO BASSO, S. BARTOLO,  
VILLA DEL MONTE, FOSSOMBRONE

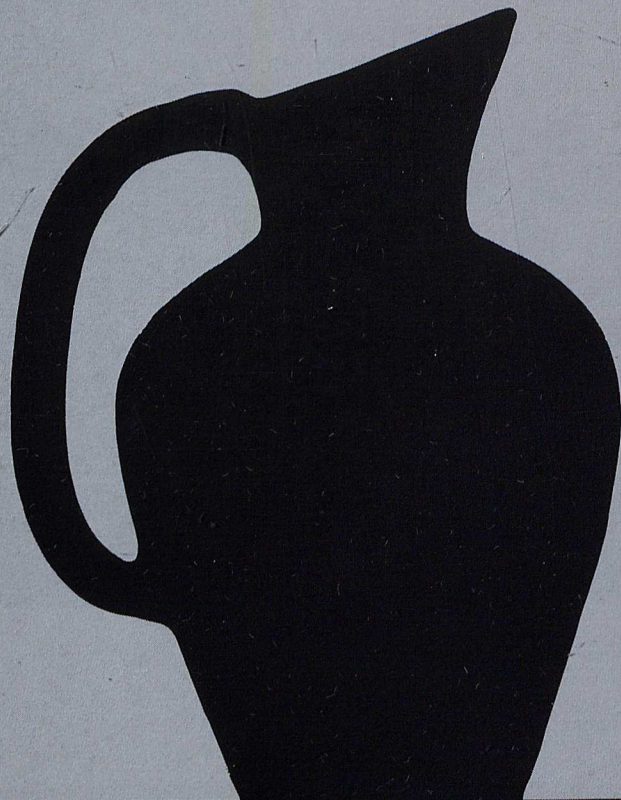



## Bibliografia essenziale

### Fonti manoscritte

V. Nolfi, *Delle Notizie Historiche sopra la Fondazione, Varietà, Governi e Successi Memorabili della Città di Fano*, ms. conservato presso la Biblioteca Federiciana di Fano

*Alcune memorie sulla parrocchia di Candelara raccolte dall'abate Buresti*, ms. conservato presso l'Archivio parrocchiale di Candelara

*Memorie riferentesi alla Parrocchia di Reforzate ed altre località della Diocesi di Fossombrone raccolte da me Quinto Michelangeli Parroco di Reforzate*, Volume II, quaderno manoscritto conservato presso la canonica di Reforzate

*Ceramiche popolari La Collezione Nadia Maurri Poggi*, catalogo della mostra 30 aprile - 31 ottobre 2006, ciclostilato conservato presso la Biblioteca Comunale di Urbania

*Fratterosa. Ricerche storiche, trascrizione di memorie, citazioni di testimonianze e tradizioni popolari*, a cura dei Fratelli Giorgi, 1974, dattiloscritto conservato presso la Biblioteca Federiciana di Fano

S. Sebastianelli, *Comunità ebraiche nella vallata del Cesano*, ciclostilato, Pergola

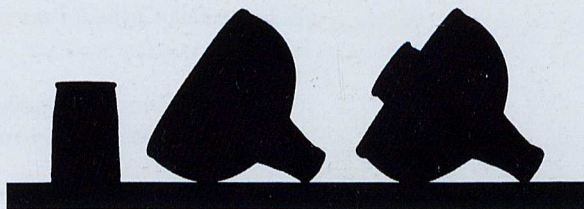

Fonti edite

1733

G. Torri, *Memorie antiche e notizie moderne di Mondolfo e Castelvecchio*, Fano

1751

P. M. Amiani, *Memorie storiche della città di Fano*, 2 voll., Fano

1752

G. B. Passeri, *Istoria delle pitture in maiolica fatte a Pesaro*, Venezia

1780

A. Degli Abati - Olivieri - Giordani, *Delle figline pesaresi e di un larario puerile trovato in Pesaro*, Pesaro

1838

G. Passeri, *Istoria delle pitture in maiolica fatte in Pesaro e ne' luoghi circonvicini*, Pesaro

1844

L. Frati, *Di una insigne raccolta di maioliche dipinte delle fabbriche di Pesaro e della provincia metaurense*, Bologna

1846

G. Raffaelli, *Memorie storiche delle maioliche lavorate in Casteldurante o sia Urbania*, Fermo

1858

*Memorie storiche statistiche del Municipio di Cagli*, Roma

1877

E. Francolini, *Guida di Fano storico-artistica*, Fano

1879

G. Vanzolini, *Istorie delle fabbriche di maioliche metaurensi e delle attinenti ad esse raccolte*, 2 voll., Pesaro

1879

C. Piccolpasso, *I tre libri dell'arte del vasaio*, Pesaro

1898

G. Strafforello, *Geografia dell'Italia. Provincie di Ancona, Ascoli Piceno, Macerata, Pesaro e Urbino*, Torino



1899

L. Nicoletti, *Di Pergola e dei suoi Dintorni*, Pergola 1899, ristampa Città di Castello 1989

1900

G. Vicarsi, *Cenni storici su Mombaroccio*, Roma

A. Vernarecci, *Del Comune di Sant'Ippolito e degli scalpellini e dei marmisti del luogo*, Fossombrone

1902

E. Scatassa, *Per la storia delle arti minori*, in "Le Marche", Fasc. 3-4, anno II (1902), pp. 222-225

1904

G. Castellani, *L'arte della majolica a Fano*, in "Le Marche", Fasc. I, anno IV (1904), pp. 34-36.

U. Tombesi, *Condizioni economiche delle Marche*, Pesaro  
E. Scatassa, *Nomi e notizie di vasai che lavorarono in Urbino nel XV secolo e nel Cinquecento*, in "Rassegna bibliografica dell'arte italiana", (1904) Ascoli Piceno

A. Anselmi, *Una fabbrica sconosciuta di majoliche del pittore Tarquinio Salvi da Sassoferrato*, in "Le Marche" Fasc. II (1904), pp. 355-356

1914

C. Grigioni, *Documenti. Serie fanese Figulini e vasai in Fano nei secoli XIV e XV*, in "Faenza", 1 (1914), pp. 16-19

1931

G. Castellani, *L'arte ceramica a Fano*, in "Faenza", Fasc. I-III, (1931), pp. 1-19

1933

A. Mabellini, *Una fabbrica di maioliche in Fano nel 1746*, in "Studia Picena", IX, (1933), pp. 59-63

1934

A. Mabellini, *Una fabbrica di ceramica in Fano nel secolo XVIII*, in "Studia Picena", X (1934), pp. 91-96

A. Mabellini, *Una fabbrica di maioliche in Fano nel secolo XVIII*, Fano

W. Phieler, *Volkskundliches aus den Marken. Eine Studie aus den italienischen rovinzen der "Marche"*, Hamburg

O. T. Locchi, *La Provincia di Pesaro ed Urbino*, Roma

O. Cinucci, *Terra Picena*, Roma

G. C. Polidori, *La ceramica*, in O. T. Locchi, *La Provincia di Pesaro ed Urbino*, Roma 1994, pp. 69-83

1935

G. Albarelli, *Maestri boccalari pesaresi a Fano nel sec. XV*, in "Studia Picena", XI (1935), pp. 120-125

1936

G. Albarelli, *Documenti sulle fabbriche pesaresi di ceramica nei secoli XIV-XVI. Periodo malatestiano (1390-1445)*, in "Faenza", IV-V (1936), pp. 1-12

1937

G. Albarelli, *Il Solingo Durantino, poeta e vasaro marchigiano del sec. XVI*, in "Faenza" III-IV (1937), pp. 103-104

1938

G. Albarelli, *I Lanfranco e le officine pesaresi del '500*, in "Faenza", IV-V (1938), pp. 100-101

G. Ballardini, *La maiolica italiana dalle origini al Cinquecento*, Firenze

1942

F. Buonasera, *Le "p'gnate" del contado pesarese*, in "Lares", XX (1942), 1, pp. 25-30

1947

G. Gramolini, *L'arredamento nella casa rurale*, in "Rivista di Estimo Agrario e Genio Rurale", vol. X, n. 3, maggio-giugno 1947, pp. 217-225

1954

N. Mancini, *La mia terra*, Ancona

R. Selli, *Il bacino del Metauro*, Bologna

1965

G. Lilli Latino, *L'artigianato nelle Marche*, in "Artigiano", 52 (1965), pp. 3-6

1967

A. Laghi, *Fiere e pubblici divertimenti nella Fano del Tre e Quattrocento*, in "Fano", supplemento al n°4 (1967) del "Notiziario di informazione sui problemi cittadini", Fano 1967, pp. 47-51

1973

G. Conti, *L'arte della maiolica in Italia*, Milano

1975

A. Pagnani, *Storia di Sassoferrato dalle origini al 1900*, Fabriano



1976

C. Piccolpasso, *Li tre libri dell'arte del vasaio*, a cura di G. Conti, Firenze  
*Fra Serafino da Pietrarubbia*, Ancona

1977

P. Bellini, *Cartoceto del contado di Fano*, Urbino

1978

F. M. Giochi, A. Mordenti, *Costume tradizione ambiente nella campagna marchigiana nei secoli XVII-XIX*, Loreto

1979

G. Lilli Latino, *Ceramica marchigiana come gioia di vivere*, in "Artigiano", settembre-dicembre 1979, pp. 3-10  
R. Bellabarba, *Il ciclo della vita nella campagna marchigiana. Contributo allo studio delle tradizioni popolari*, Firenze

1980

G. Torri, *Memorie antiche e notizie moderne di Mondolfo e Castelvecchio*, Fano 1733, ristampa Sala Bolognese

1981

G. Lilli Latino, *La ceramica "color melanzana" di Fratte Rosa*, in "Faenza", 1-6 (1981), pp. 147-149  
F. Tombari, *Terraglie di casa mia*, in "Faenza", 1-6 (1981), pp. 150-151  
M. Tamburini, F. Bucci, F. Martelli, *Fratterosa*, Fano  
F. Bucci, *I cocci di Fratterosa*, in M. Tamburini, F. Bucci, F. Martelli, *Fratterosa*, Fano  
G. Gardelli, *Pennabilli nel Montefeltro. Ceramica da fuoco e contenitori dal Medioevo ai giorni nostri*, in "Archeologia. Appunti sulla ceramica", I, Roma  
I. Amaduzzi, *La vecchia Fano*, Fano

1982

C. Leonardi, *La ceramica*, in S. Anselmi (a cura di), *Il picchio e il gallo. Temi e materiali per una storia delle Marche*, Urbino 1982, pp. 94-100  
P. Volponi, *Il lanciatore di giavellotto*, Torino

1983

M. Carafòli, *Valerio Valeri poeta satirico corinaldese*, Senigallia  
G. Pelosi, *Tracce per una storia dell'artigianato fanese*, in *Campagne e città tra Montefeltro e Cesano. Il lavoro degli uomini, la storia delle cose*, a cura di G. Pedrocchi, Quaderno 4, Iders, Pesaro 1983, pp. 165-187



C. Leonardi, *Industria della ceramica a Urbania tra 1830 e 1930: la fabbrica Albani*, in "Proposte e ricerche", 10 (1983), pp. 88-96

1984

S. Sebastianelli, *Gli ebrei a Pergola dal XIV al XIX secolo*, "X Annuario di Studi Ebraici", Roma 1984 - 5744,

*L'arte del vasaio*, catalogo della mostra, Urbania 30 luglio-25 settembre 1983, Urbania

P. Berardi, *L'antica maiolica di Pesaro tra XIV e XVIII secolo*, Firenze

I. Amaduzzi, G. Lamedica, *Fano dentro le mura. Anatomia di una città Fano*, Fano

G. Allegretti, *Mombaroccio. Un convento nel territorio (secoli XVII-XIX)*, in *Il convento del Beato Sante di Mombaroccio*, Atti del Convegno - 4 ottobre 1984, Villa Verucchio 1986, pp. 71-100

1985

G. Gardelli, *La ceramica metaurense del castello Brancaleoni*, in *I Brancaleoni e Piobbico*, atti del convegno, Piobbico 2-3 settembre 1983, Urbania 1985, pp. 305-317

A. Polverari, *Mondavio dalle origini alla fine del Ducato di Urbino (1631)*, Ostra Vetere

G. Pedrocco, *Mombaroccio 1800-1945*, Fano

A. Palombarini, *Case di terra*, in S. Anselmi (a cura di), *Insedimenti rurali, case coloniche, economia del potere nella storia dell'agricoltura marchigiana*, Ostra Vetere

G. Volpe, *Tecniche costruttive e analisi architettonica dei manufatti*, in S. Anselmi (a cura di), *Insedimenti rurali, case coloniche, economia del potere nella storia dell'agricoltura marchigiana*, Ostra Vetere 1985

G. Giorgi, Fratterosa. *Capitale della Ravignana. Analisi storica*, vol. II, Città di Castello

E. Biavati, *Il manganese, colore bruno violaceo, nella ceramica romagnola e marchigiana*, VI Convegno della ceramica, in "Annali di Studi" (1985), pp. 57-62

1986

G. M. Albarelli, *Ceramisti pesaresi nei documenti notarili dell'Archivio di Stato di Pesaro sec. XV-XVII*, a cura di P. M. Erthler, Fano

*Orci e orciai*, catalogo della mostra omonima a cura di S. Balducci, Fiorenzuola di Focara, 9 agosto - 15 settembre 1986, Pesaro 1.

G. Parisiani, *San Sebastiano. Il convento francescano di Mondolfo*, Falconara

L. L. Loreti, *Origini e sviluppi dell'arte delle ceramiche a*



Pesaro, Urbino e Casteldurante, in F. Battistelli (a cura di), *Arte e cultura nella provincia di Pesaro e Urbino dalle origini a oggi*, Venezia 1986, pp. 249-260

L. L. Loreti, *Maioliche e terraglie a Pesaro, Urbino e Casteldurante. La rinascita di una tradizione*, in F. Battistelli (a cura di), *Arte e cultura nella provincia di Pesaro e Urbino dalle origini a oggi*, Venezia 1986, pp. 519-524

1987

S. Anselmi, G. Volpe (a cura di), *L'architettura popolare in Italia - Marche*, Bari

G. Carnevaletti, *Dentro la casa: arredo, oggetti, indumenti*, in S. Anselmi, G. Volpe (a cura di), *L'architettura popolare in Italia - Marche*, Bari 1987, pp. 217-235

I. Amaduzzi, *Fano da Montegiove al mare*, Verucchio

C. Leonardi (a cura di), *Maioliche del '700 tra Urbania e Pesaro*, catalogo della mostra, Urbania luglio-agosto 1987, Sant'Angelo in Vado

1988

G. C. Boiani, *Ceramica nelle Marche*, Bergamo

P. Rufa, *Fano Stradario guida con notizie biografiche, storiche, artistiche e letterarie della toponomastica fanese*, Urbino

A. Deli, *Schede su Fano romana*, in "Nuovi Studi Fanesi", 3(1988), pp. 21-56

1989

A. Deli, *Fano nel Seicento*, Urbino

A. Polverari (a cura di), *Castelleone di Suasa*, 2 voll., Ostra Vetere

D. Trebbi, *Pesaro storia dei sobborghi e dei castelli*, vol. II, Fano

A. Fumagalli, *Marche terra d'artigiani*, Bergamo

1990

P. Zampetti (a cura di), *Carlo Magini*, Arese

E. Termite, *Nascita e sviluppo dell'industria e dell'imprenditorialità del settore mobiliere nell'area pesarese: analisi dei pre-requisiti*, in G. Morpurgo (a cura di), *Moderno italiano. Nascita ed evoluzione dell'industria mobiliere pesarese*, Modena 1990, pp. 15-42

L. Tomassini, *Montefelcino Monteguiduccio Montemontano. Tre castelli nella storia*, Roma

1991

C. Giardini, *Per una storia della ceramica a Fano*, in *Fano città d'arte e cultura*, Fano



1992

- A. Silvi, E. Simoncelli, *Come parlano i fanesi*, Fano  
AA.VV., *San Michele al Fiume. Immagini e vita 1940-1960*,  
a cura della Scuola elementare San Michele al Fiume,  
Ostra Vetere  
S. Maughelli, *La più grande risorsa del paese. La fornace*, in  
AA.VV., *San Michele al Fiume. Immagini e vita 1940-1960*,  
a cura della Scuola elementare San Michele al Fiume,  
Ostra Vetere 1992, pp. 107-110  
G. Allegretti, *Monte Baroccio 1513-1799*, Villa Verucchio  
E. Pierucci, L. Fontebuoni, L. Storoni, *La chiesa di Isola  
di Fano*, Urbino  
M. Tenti, *Economia e vita associativa a Pergola dalla fine  
dell'800 al dopoguerra*, in AA.VV., *Una periferia rivelata  
Pergola Ventesimo secolo*, Bergamo 1992, pp. 47-83

1993

- G. Gardelli, *Maiolica per l'architettura*, Urbino  
G. Volpe, *Barchi Roveresca*, Urbino

1994

- F. Negroni, *Ceramisti in Urbino nei secoli XIV-XV*, in  
"Faenza", 1-2(1994), pp. 42-49  
S. Sebastianelli, *Medicina e salute nelle Marche dal Rina-  
scimento all'età napoleonica*, in "Atti e memorie della  
Deputazione di storia patria per le Marche", 7 (1992),  
Ancona 1994, pp. 529-544

1995

- G. Giorgi, *Fratteosa. Capitale della Ravignana. Analisi  
storica*, vol. II, Città di Castello  
G. Giorgi, *Fratteosa. Storia di Fratteosa dai documenti  
d'archivio*, vol. II, Città di Castello  
E. Sori, *I settori manifatturieri tradizionali*, in S. Anselmi  
(a cura di), *L'industria nella Provincia di Pesaro e Urbino*,  
Urbino  
AA.VV., *Contadini marchigiani del primo Ottocento. Una  
inchiesta del Regno Italico*, a cura di S. Anselmi, Ostra  
Vetere

1996

- C. Leonardi (a cura di), *Maiolica metaurense*, catalogo  
della mostra, Urbino 10 agosto-1 settembre 1996, Urbina  
G. Giorgi, O. Giorgi, Z. Giorgi, *Fratteosa. Sintesi storica*,  
vol. I, Città di Castello  
C. Giardini (a cura di), *Immagini dai Piattelletti*, Fano  
G. Boiani Tombari, *Note d'archivio sulla demolita chiesa di  
S. Maria del Riposo o dei Piattelletti di Fano*, in C. Giardini



(a cura di), *Immagini dai Piattelletti*, Fano 1996, pp. 37-85.  
S. Sebastianelli, *Pergola dalle origini al 1700*, in A. Loretelli, S. Sebastianelli, M. Conti, *La zecca di Pergola (1796-1799)*, San Lorenzo in Campo  
AA.VV., *Stacciola ieri e oggi*, Rimini  
L. Tomassini, *Sant'Angelo in Lizzola - La storia - I personaggi*, Roma

1997

C. Leonardi (a cura di), *Maiolica metaurense 1800-1940*, catalogo della mostra, Urbino 3-31 agosto 1997, Urbania  
*Fano Medievale*, a cura di F. Milesi, Fano

F. Milesi, *Demolizioni delle porte urbiche e della cinta muraria medievale*, in *Fano Medievale*, a cura di F. Milesi, Fano 1997, pp. 347-394.

A. Falcioni, *L'economia di Fano in età malatestiana (1355-1463)*, in *Fano Medievale*, a cura di F. Milesi, Fano 1997, pp. 91-154

G. C. Bojani (a cura di), *Fatti di ceramica nelle Marche dal Trecento al Novecento*, Milano

A. Bettini, *La ceramica a Fano tra XIV e XV secolo*, in G.C. Bojani (a cura di), *Fatti di ceramica nelle Marche dal Trecento al Novecento*, Milano 1997, pp. 137-139

A. L. Ermeti, *La maiolica arcaica nelle Marche*, in G. C. Bojani (a cura di), *Fatti di ceramica nelle Marche dal Trecento al Novecento*, Milano 1997, pp. 19-29

A. L. Ermeti, *La ceramica graffita arcaica nelle Marche settentrionali*, in *La céramique médiévale en Méditerranée*, Actes du VI Congrès de l'AIECM, Aix-en-Provence 13-18 novembre 1995, Aix-en-Provence

1998

G. Allegretti, S. Manenti, *I catasti storici di Pesaro 1.3 Catasto innocenziano (1690) - Tabulati*, Pesaro

*I contenitori d'acqua. Orci e brocche*, a cura di M. Dolcini e F. Panzini, catalogo della mostra, Fiorenzuola di Focara, 5 luglio - 27 settembre 1998, Rimini

A. Falcioni, *La signoria di Sigismondo Pandolfo Malatesti, 1 (L'economia)*, Rimini

*Gusto, aroma e sapore di un tempo*, a cura della Scuola media statale "G. Graziani" di Pergola, Cagli

*Mediterraneo. Piatti, zuppiere, bacini*, a cura di M. Dolcini e F. Panzini, catalogo della mostra, Fiorenzuola di Focara, 17 luglio - 30 settembre 1999, Rimini

R. Mancinelli, *Corinaldo tra economia rurale e industria*, Ostra Vetere



1999

L. Campanelli, *L'arte della ceramica a Fano nel XVIII secolo*, in "Faenza", (1-3) 1999, pp. 127-143

L. Campanelli, *L'arte della ceramica a Fano nel XVIII secolo*, in "Faenza", (4-6) 1999, pp. 264-324

E. Longo, *Per un museo della terracotta a Fratte Rosa*, in "Faenza", LXXXV, 1-3 (1999), pp. 165-173

G. Papagni, *Ceramica a Fano* in "In campo aperto", supplemento al n° 5 de "Il Lucifero", Ancona

G. Berretta, *Le Carte Dipinte, Mappe e Disegni negli Archivi di Stato di Pesaro, Urbino e Fano*, Fano

*Un tuffo nel passato*, a cura della Scuola media statale "G. Graziani" di Pergola, Cagli

2000

L. Campanelli, *L'arte della ceramica a Fano nel XVIII secolo*, in "Faenza", (1-3) 2000, pp. 177-226

A. Brancati (a cura di), *L'approvvigionamento idrico a Pesaro dalla sua più antica realizzazione al 2000*, Pesaro Marche-Romagna *Le ceramiche popolari tra Marche e Romagna*, a cura di M. Dolcini e F. Panzini, catalogo della mostra omonima, Fiorenzuola di Focara, 22 luglio-17 settembre 2000, Rimini 2000

R. Bernacchia, *Terre pubbliche, dissodamenti e fortificazioni alla Bastia del Cesano (secoli XII-XVII)*, in 3° Corso di formazione storico-culturale, Mondolfo 1-29 ottobre 1999, a cura di R. Bernacchia, Mondolfo

L. Speranzini, *Cipolle e cipollari*, San Lorenzo in Campo *Carte di Fonte Avellana, Regesti degli anni 1295-1325*, a cura di E. Baldetti, vol. 7, Città di Castello

2001

G. Mandolini, *Beato Sante Brancorsini*, Pesaro

L. Blasi, *Fra tradizione e memoria: la fiera dell'orcio e la lavorazione dell'argilla*, in AA.VV., *I Sentieri dell'Acqua*, Fano 2001, pp. 109-123

AA.VV., *I Sentieri dell'Acqua*, Fano

G. Volpe, *L'architettura di terra*, in "Mediterraneo", 15 (2001)

G. Volpe, *Costruzioni di terra e paglia tra Metauro e Cesano*, in "Nuovi Studi Fanesi", 15 (2001), pp. 131-177

B. Baiocchi, O. Del Bianco, C. Giardini, *L'anima e le cose La natura morta nell'Italia pontificia nel XVII e XVIII secolo*, Urbania

V. Villani, *Piticchio*, Ostra Vetere

2002

L. Campanelli, *L'arte della ceramica a Fano nel XVIII secolo*, in "Faenza", 1-6 (2002), pp. 127-143



A. Palombarini, G. Volpe, *La casa di terra nelle Marche*, Milano

G. Volpe, *Casa di terra lungo il Cesano*, in "Anicò", 2 (2003)

G. Volpe, *Il lubaco e la buina. Costruzioni di terra e paglia tra Metauro e Cesano*, Fano

G. Volpe, *Le case di terra di Fratte Rosa*, in "Polis", 6 (2002), pp. 2-6

C. Leonardi, *I maiolicari di Casteldurante a Venezia nei secoli XV-XVI*, in *I Della Rovere nell'Italia delle corti*, 4 voll., Urbania 2002, vol. IV, a cura di G.C. Bojani, pp. 55-66.

M. Gunelli, *A Pesaro vi è un farmacista*, Urbania

S. Anselmi, *Perfido Ottocento*, Bologna

2003

L. Laganà, *L'ultima favola*, Fano

G. Volpe, *Casa di terra lungo il Cesano*, in "Anico", 2 (2003), pp. 11-51

*Comune di Fratte Rosa. Museo delle Terrecotte*, catalogo del Museo delle terrecotte, a cura di L. Campanelli, Urbania

L. Campanelli, *La tradizione ceramica a Fratte Rosa*, in *Comune di Fratte Rosa. Museo delle Terrecotte*, catalogo del Museo delle terrecotte, a cura di L. Campanelli, Urbania

G. Volpe, *L'architettura di terra di Fratte Rosa*, in *Comune di Fratte Rosa. Museo delle Terrecotte*, catalogo del Museo delle terrecotte, a cura di L. Campanelli, Urbania 2003, pp. 15-18

C. Paolinelli, *Maioliche quattrocentesche nel Museo Civico di Fano*, Quaderno 8 di "Nuovi Studi Fanesi", Fano

*La provincia di Pesaro e Urbino nel Novecento. Caratteri, trasformazioni, identità*, a cura di Angelo Varni, 2 voll., Venezia

2003-2004

G. Volpe, *La vil materia, ovvero l'architettura cappuccina delle origini nelle Marche*, in "Picenum Seraphicum", Anno XXII-XXIII (2003-2004)

2004

G. Lucerna, V. M. Miniati, G. Pedrocco, *Uomini e campagne tra il Montefeltro e il mare*, Fossombrone

L. De Sanctis, *Le fornaci Ferri: attualità di un'antica mappa*, in "Quaderni dell'Accademia Fanestre", 3(2004), pp. 261-268.

S. Balzani e M. Regni, *Vasai e pittori a Casteldurante nei primi due decenni del secolo XVI*, Accademia Raffaello di Urbino, "Collana e studi" 21, Urbino

F. Cecchini, *Pesaro nelle cartoline dalla fine dell'Ottocento agli anni Quaranta*, Pesaro

AA.VV., *Montefelcino storia e arte*, Fossombrone

*Franco Bucci in conversazione con Franco Bertoni*, Faenza



V. Villani, *Serra de' Conti*, Ostra Vetere

2005

F. Battistelli, *Case, botteghe e negozi (ieri e oggi)*, in F. Battistelli, A. Berardi, P. Piccinetti, *Fano: La Piazza*, Fano 2005, pp. 106-111

*Guida al Museo Archeologico e Pinacoteca del Palazzo Malatestiano di Fano*, Fano 2005

G. Volpe, *La casa a maltone. Architetture di terra e musei del territorio anconetano*, Fossombrone

G. Volpe, *A Fratte Rosa il primo museo marchigiano dedicato all'architettura di terra*, in *Architettura naturale. Origine e diffusione dell'architettura vegetale e in terra cruda*, Atti del convegno di Cabras-Oristano, 25-26 maggio 2002, Bolotana 2005, pp. 84

G. Volpe, *Costruzioni di terra nelle Marche settentrionali*, in "Paesaggio urbano", n. 5 (2005)

E. Pierucci, *Luoghi di culto nella Valle del Tarugo. Le chiese di Sorbolongo e Reforzate*, Fossombrone

M. Delbianco, *Il comune di Novilara tra '400 e '500*, in "Pesaro città e contà", 21 (2005), pp. 69-82

2006

*Ceramiche popolari. Collezione Maurri Poggi*, a cura di Gian Carlo Bojani, E. Longo, Urbania

E. Longo, *La collezione di terrecotte popolari. Maurri Poggi*, in *Ceramiche popolari Collezione Maurri Poggi*, a cura di Gian Carlo Bojani, E. Longo, Urbania 2006, pp. 31-39.

E. Longo, *Catalogo delle opere*, in *Ceramiche popolari. Collezione Maurri Poggi*, a cura di G. C. Bojani, E. Longo, Urbania

G. Volpe, *La casa di terra nell'Urbinate*, in "Studi montefeltrani", 28 (2006), pp. 135-150

*Archimede Santi 1876-1947*, catalogo della mostra omonima, Pergola 19 giugno-3 settembre 2006, a cura di Marisa Baldelli e Alessandra Oradei, Pergola

L. De Sanctis, *Resti di una fornace romana lungo la Flaminia nei pressi di Fano*, in "Picus", XXVI (2006), pp. 350-356

M. Delbianco, G. Falciasacca, *Quis ut Deus? Memorie della Pieve di Novilara*, in "Frammenti", 10 (2006), pp. 125-215

S. Bracci, *I paesi dell'Unione Roveresca nella bufera della guerra 1939-1945*, Urbania -

2007

L. Campanelli, *Ceramica*, in *Guida al Museo archeologico e*



*Pinacoteca del Palazzo Malatestiano, Fano*

G. Volpe, *Per le strade delle case in terra cruda*, in "Next", 20 (2007)

G. Volpe, *Del color delle melanzane*, in *Terra Cotta Fratte Rosa*, catalogo della mostra omonima, Pesaro 26 agosto-16 settembre 2007, Fano

G. Vampa, A. Marconi, *Lucrezia tante storie*, Fano

R. P. Uguccioni, *La notte di San Martino*, Ancona

S.D. o S.L.

*Comune di Fratte Rosa. Complesso conventuale Santa Vittoria Museo delle terrecotte Laboratorio di ricerca e sperimentazione*, Sant'Angelo in Vado s.d.

R. Pelli (a cura di), *Musei in Rete Valle del Metauro*, s.l e s.d.

F. V. Lombardi, *La semplicità della architettura gotica minore*, in G. Allegretti (a cura di), *Santa Maria dell'Arzilla*, Verucchio s.d.

G. Calegari, N. Cecini, *Candelara*, s.d e s.l.

G. Allegretti, a cura di, *Santa Maria dell'Arzilla*, Verucchio s.d.

M. Beci, *Pergola e i suoi dintorni 1943-1944. Ricordi, testimonianze, ricerche*, Urbania s.d.

G. Papagni, *La maiolica del Rinascimento in Casteldurante, Urbino e Pesaro. Da Pellipario ed i Fontana ai Patanazzi*, Fano, s.d.

*Musei in Rete. Valle del Metauro*, Comunità del Metauro, s.d. e s.l.



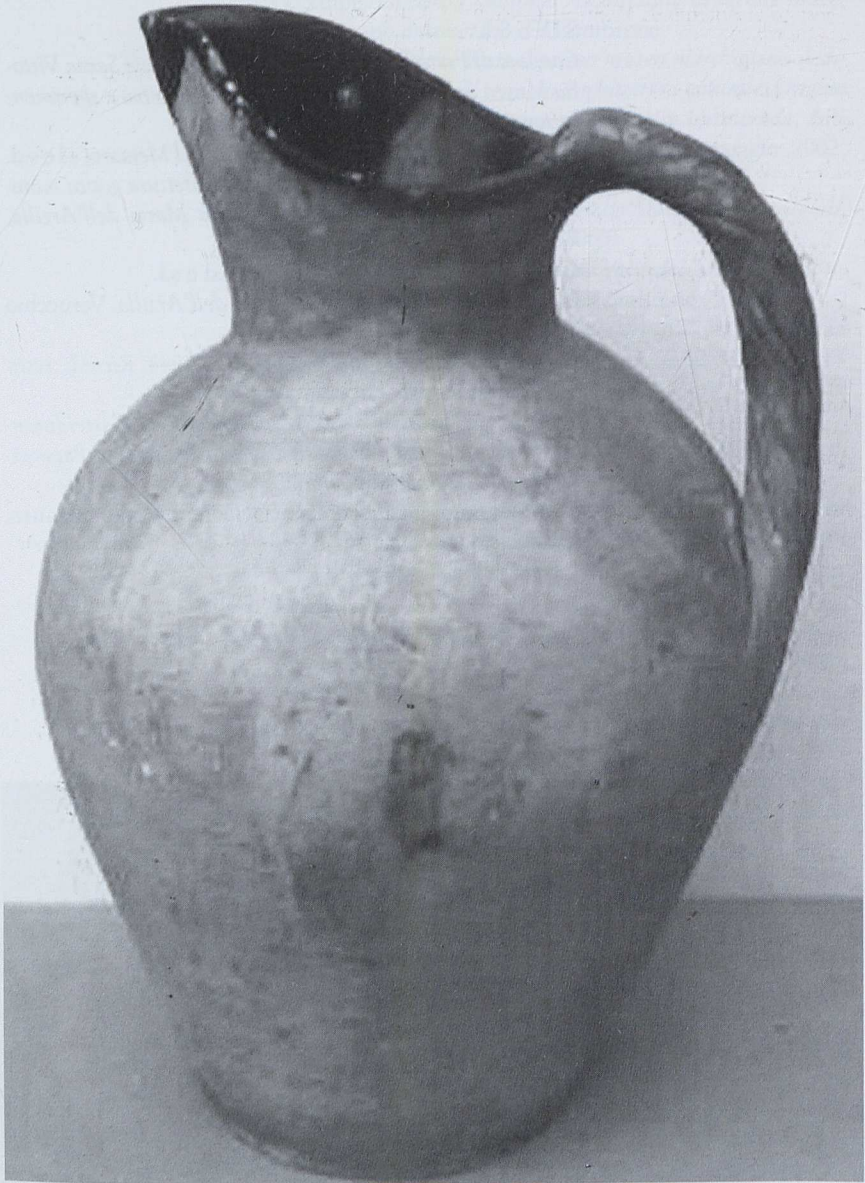



## Indice dei nomi

- Abbondanzieri M. 77  
Abbruciati G. 177  
Adanti A. 30  
Adanti G. 30  
Adanti L. 30  
Agabiti P. 132  
Agostini F. 81  
Agostino di Antonio da Monteguiduccio 91  
Aiudi O. 86  
Aiudi G. 106  
Albani, famiglia 77, 91  
Albarelli G. M. 16, 20, 21, 65, 119  
Alberici M. 133  
Alberto de Jacomo de Novilara 62  
Alegi F. 36  
Alessandro di Matteo (vedi Benedetti)  
Allegretti G. 56, 57, 65, 67  
Allegretto da Venezia 147, 235  
Allegrucci Lorenzo di Bartolo 71  
Aloisi S. 106  
Amaduzzi I. 31, 49  
Ambrosini A. 77  
Ambrosini C. 77  
Ambrosini G. 77  
Ambrosini N. 77, 79  
Ambrosini Pietro 79  
Ambrosini Pompeo 76  
Ambrosini, famiglia 85  
Amiani P. M. 133  
Andrea di ser Luca 104, 114  
Angeletti, famiglia 198  
Angelo di Bartolo (vedi di Pace)  
Angelo di Biagio (vedi Benedetti)  
Angelo di Iacopo 181  
Annibale di Gianfrancesco dalle Piagge 227  
Anselmi A. 132  
Anselmi S. 13, 238  
Antinori Antonio 152  
Antinori Attilio 152  
Antonio da Monteguiduccio 91  
Antonio di Francesco 22  
Antonio di Francesco Cini da Urbino 21  
Antonio di Gilio da Mondolfo 147, 235  
Antonio di Pascuccio 22  
Asciutti G. 14  
Aveduti, famiglia 77
- Bachiocchi C. 221  
Bachiocchi M. 221  
Baciani G. 57  
Bagnini F. 36  
Baldacci B. 196  
Baldelli M. 127, 129, 132  
Baldetti E. 144  
Baldoni A. 196  
Baldoni F. 199  
Baldoni P. 104, 199  
Balducci S. 103, 104, 106, 193, 197  
Balzani S. 44  
Barocci F. 185-187  
Bartocchetti Antonio 195  
Bartocchetti Domenico q. Agostino 195  
Bartocchetti Domenico q. Sebastiano 195  
Bartocchetti F. 195  
Bartocchetti Giuseppe del fu Domenico 195  
Bartocetti Aldebrando 196  
Bartocetti Alfredo 199  
Bartocetti Anna 205  
Bartocetti D. 197, 205  
Bartocetti F. 196  
Bartocetti Giocondo 196  
Bartocetti Guerrino 196  
Bartocetti Guglielmo 199  
Bartocetti O. 199  
Bartocetti P. 199  
Bartocetti V. 199  
Bartoli A. 193  
Bartoli D. 157  
Bartoli E. 149, 152  
Bartoli F. 147, 149, 151, 152, 157, 158, 160, 162, 164, 178  
Bartoli G. 149, 152  
Bartoli L. 152, 220  
Bartoli O. 149, 152, 157  
Bartoli U. 127, 152  
Bartoli T. 152  
Bartoli, famiglia 148, 155, 157  
Bartolomeo de Vergognino 237  
Bartolomeo di Angelo 22  
Bartolone O. 193  
Bartoloni Antonio 220  
Bartoloni Antonio Ceccolino 195  
Bartoloni Antonio del fu Luigi 195  
Bartoloni Attilio 199  
Bartoloni B. 220  
Bartoloni D. 220  
Bartoloni Filippo 106, 220  
Bartoloni Fortunato 106  
Bartoloni Fortunato di Girolamo 195  
Bartoloni Giovanni 107, 195, 220  
Bartoloni Giuseppe 106  
Bartoloni Giuseppe di Domenico 195  
Bartoloni L. 106, 109  
Bartoloni Pasquale 196, 199



- Bartoloni Pietro 106, 195  
 Bartoloni Pietro di Panara 195  
 Bartoloni, famiglia 193, 213, 220  
 Bartolucci P. 101  
 Baruffi L. 176  
 Bastiano, vasaro 120  
 Battista dalle Fratte 147, 235  
 Battistelli B. 101  
 Battistelli F. 41  
 Battistelli G. 98  
 Battistelli N. 93, 98, 99  
 Battistelli R. 98  
 Bellini P. 75  
 Benedetti Alessandro di Matteo 71  
 Benedetti Angelo di Biagio 71  
 Benedetti Bernardino di Alessandro 71  
 Benedetti Bernardino di Angelo 71  
 Benedetti Bernardino di Costantino 71  
 Benedetti Matteo di Biagio 71  
 Berardi P. 16, 20, 21, 44, 71, 83, 104, 147, 182, 235  
 Berardino, boccalaro 65  
 Bernacchia R. 235, 237  
 Bernardino di Alessandro (vedi Benedetti)  
 Bernardino di Angelo (vedi Benedetti)  
 Bernardino di Costantino (vedi Benedetti)  
 Bernardino Matteo di Biagio 71  
 Berretta G. 111  
 Bertozzi E. 83  
 Bettini A. 20  
 Bevilacqua E. 144  
 Bevilacqua F. 140  
 Biagio di Baldino di Matteo Vici 71  
 Biagio di Pierantonio della Ciacca 71  
 Bigoli S. 106  
 Binotti G. 111  
 Bischì G. 109  
 Blasi L. 57  
 Boiani Tombari G. 20, 21, 53, 65, 83, 91, 111, 147, 182, 219, 235  
 Bojani G. C. 20, 21, 104  
 Boldrini B. 111  
 Bondimandi L. 72  
 Bonifazi G. 154, 171, 173  
 Borri Alfredo 152  
 Borri Aroldo 152  
 Borri Augusto 152  
 Borri E. 152  
 Bottoni F. 211  
 Bracci P. 222  
 Brancorsini Beato Sante 70, 73, 250  
 Bucci F. 152, 174  
 Buccio, vasaro dal Doglio 120  
 Bussaglia E. 152  
 Bussaglia F. 152  
 Cameletti L. 128  
 Camilloni Alessio 152  
 Camilloni Arturo 152  
 Camilloni M. 127  
 Camilloni N. 152  
 Camilloni P. 152  
 Camilloni, famiglia 155  
 Campanelli L. 20, 25, 26, 178  
 Carafòli D. 158, 169  
 Carafòli M. 158, 177  
 Carletti, famiglia 91, 93, 124-126  
 Carloni D. 122-124  
 Carloni Gaetano 123  
 Carloni Giacomo 36, 123  
 Carloni Giuseppina 203  
 Carloni P. 122, 125  
 Carloni S. 122, 125, 126  
 Carloni T. 125  
 Carloni V. 122, 125  
 Carloni, famiglia 178  
 Carpineti, famiglia 112  
 Casagrande G. 152  
 Casagrande U. 152  
 Casagrande, famiglia 155, 171  
 Castellani G. 19-22, 43, 44, 47  
 Castellani R. 36, 37  
 Castelli G. 29  
 Castelli L. 29  
 Castracane A. 31  
 Castracane L. 49  
 Castracane, fornace 30, 48, 49  
 Cattj Guglielmo da Forlì 114  
 Ceccarelli Achille 152  
 Ceccarelli Adamo 31  
 Ceccarelli Antonio 31  
 Ceccarelli E. 31  
 Ceccarelli Giuseppe 31, 65, 69  
 Ceccarelli Guglielmo 149, 151  
 Ceccarelli S. 31  
 Ceccarelli, famiglia 148  
 Centro Educazione Ambientale "Casa Archi-  
 lei" 50  
 Ceppetelli Giuseppa 107  
 Ceppetelli Giuseppe 106  
 Chiapino, boccalaro 22  
 Ciambellani A. 134  
 Cianni Adolfo 149  
 Cianni Andrea 149, 152  
 Cianni Angelo 149  
 Cianni Antonio 149, 151, 152  
 Cianni M. 151, 152  
 Cianni O. 152  
 Cianni, famiglia 148, 156, 157  
 Cini Antonio di Francesco 21  
 Cinucci O. 12



Clementi Francesco di Agostino 119  
Coccioni R. 177  
Conti C. 121  
Conti L. 89, 91, 93, 95  
Costantini G. 99, 100,  
Costantini L. 99, 100  
Costantini O. 99  
Costantini Q. 99  
Costantini S. 100  
Costantini T. 99  
Crinelli A. 129  
Cristofanelli B. 199  
Cristofanelli E. 196, 199  
Cristofanelli G. 193, 199  
Cristoforo di Nicola 22, 83, 87  
Cruchi E. 185, 187  
  
D'Antonio N. 20  
De Sanctis L. 17, 200, 211  
de' Peleolii Ugolinuccio 52  
degli Abbati Olivieri A. 69  
Delange H. 19  
Delbianco M. 61  
Deli A. 32, 68, 227  
Della Santa E. 41  
di Giuseppe Modesto 148  
di Marco G. B. 22  
di Pace Angelo di Bartolo 22, 71  
di Pace Bartolo 71  
di Pace Giacomo 21  
di Pace Girolamo di Bartolo 71  
di Pace Girolamo di Simone 71  
di Pace Lorenzo 71  
di Pace Simone di Bartolo 71  
di Pace, famiglia 71  
di Piero da Casteldurante 104  
Dini F. 19  
Dini P. 19  
Dini, fabbrica 19  
Doix F. 20  
Doix, fabbrica 20  
Domenichelli S. 130  
Domenico di Francesco 71  
Domenico di Pietro 52  
Domenico di Ranaldino 104  
Donini A. 97, 195  
Donini D. 95, 97  
Donini G. 96  
Donini L. 95-97, 195  
Donini M. 95  
Donini S. 96, 97  
Donino da Sant'Angelo 71  
Donnini A. 93, 96  
Donnini Carolina 97  
Donnini Clarice 97

Donnini D. 195  
Donnini G. 91, 95-97  
Donnini N. 93, 96  
Donnini P. 97, 195  
Donnini S. 91, 93, 96, 97, 195  
  
Ermeti A. L. 20  
Esposto C. 183  
Evangelisti I. 93, 94, 97  
  
Fabbri Fabrizio di Girolamo 71  
Fabbri S. 72  
Fabiani Adriano 152  
Fabiani Alessio 152  
Fabiani Angelo 148, 151  
Fabiani Aristodemo 152  
Fabiani Asilio 152  
Fabiani B. 153  
Fabiani D. 148, 151, 153  
Fabiani Fabiani 151  
Fabiani Francesco 153  
Fabiani Gaetano 152  
Fabiani Giovanni Battista 148  
Fabiani Giuseppe 148, 149, 151, 152  
Fabiani L. 148, 151  
Fabiani M. 148  
Fabiani O. 5, 149, 153, 154, 166-171, 173, 183  
Fabiani Q. 152  
Fabiani R. 151, 153  
Fabiani Salvatore 151  
Fabiani Sesto 153  
Fabiani Settimo 152  
Fabiani Silvia 154  
Fabiani Timino 153  
Fabiani Turiddo 153  
Fabiani, famiglia 148, 154-158, 166, 168  
Fagotti A. 139, 170, 172, 183  
Falcioni A. 22, 56, 62, 237  
Farini A. 36  
Feduzzi F. 106  
Feduzzi, famiglia 112  
Ferlini P. 36  
Ferri G. 24  
Ferri, famiglia 25, 26, 45, 55, 232  
Ferri, fornace 30  
Fiocco V. 45  
Fiorani A. 128  
Fiorani G. 122  
Fiorelli A. 106  
Fiorelli T. 110, 200, 202  
Fiorelli, famiglia 111, 112, 202  
Figuli A. 211, 216  
Figuli L. 211  
Fogliamanzillo M. N. 62  
Fornaci Laterizi Solazzi 48



- Fornaci P. 47  
 Fosco, orciaro 71  
 Foto Eusebi 31  
 Franceschelli L. 107  
 Franceschini G. 38  
 Franceschini I. 38  
 Franceschini R. 38  
 Franceschini S. 38, 39  
 Franceschini T. 38  
 Francesco de Ser Michele 61  
 Francesco di Borghiselli 237  
 Francesco di Giulio 104, 114  
 Francesco di Guido 114  
 Francesco di Paolo di Taddeo 71  
 Francesco di Sante 22  
 Francesco Maria I Della Rovere 130  
 Francesco, vasaro 131  
 Francolini E. 47  
 Fuligni V. 37  
 Fulvi L. 66, 67  
 Furiassi Adamo 205, 206, 213  
 Furiassi Adolfo 199, 212  
 Furiassi Antonio 199  
 Furiassi Arduino 212, 214  
 Furiassi Delvidio 183, 204, 205, 207, 213  
 Furiassi Dirce 204  
 Furiassi Domenico 204  
 Furiassi Domenico di Pietro 195  
 Furiassi Elio 204, 207, 213  
 Furiassi Elvidio 183  
 Furiassi Elvira 204  
 Furiassi Emilio 200, 205, 206, 212  
 Furiassi Ernesto 199  
 Furiassi Giovanni 195  
 Furiassi Giuseppe 205, 206, 211, 212, 214, 216  
 Furiassi L. 199, 212  
 Furiassi Marco 195, 196  
 Furiassi N. 199  
 Furiassi O. 199  
 Furiassi P. 205, 206, 212  
 Furiassi, famiglia 84, 183, 202, 204, 213  
 Furlani V. 60  
  
 Gabrielli R. 49  
 Gabrielli, fornace 30  
 Gabucci Girolamo di Francesco 71  
 Gabuccini P. F. 182  
 Galassi U. 128  
 Galegari I. 36  
 Ganganelli F. F. 231  
 Gardelli C. 49  
 Gardelli G. 20  
 Gaspare di Sabatino 65  
 Gasparelli P. 53  
  
 Gasparini F. 221  
 Gasparini G. 221, 222  
 Gasparini Marco 221  
 Gasparini Mariano 221, 222  
 Gasparini P. 220  
 Gasparini, fratelli 222, 223  
 Gaudenzi B. 154  
 Gaudenzi L. 139, 154, 168, 179, 183  
 Gaudenzi, famiglia 171  
 Ghilardi L. A. 139  
 Giacomini A. 227  
 Giacomo di Paolo di Taddeo 71  
 Giacomo di Pietro Vannucci da Pesaro 21  
 Giacomo Pacis (vedi di Pace)  
 Giangolini G. 57, 59  
 Giangolini R. 59  
 Giardini C. 20  
 Giombi D. 154, 172  
 Giongiacomo, vasaro 119  
 Giorgi B. 143  
 Giorgi Z. 152  
 Giorgi, famiglia 106  
 Giorgi, fratelli 152, 176  
 Giovanni Battista di Marco 22  
 Giovanni da Montebaccio 65, 73  
 Giovanni di Vanni da Orciano 219  
 Girolamo di Simone (vedi di Pace)  
 Giulio da Fano 19, 20  
 Giusti P. 153  
 Giusti T. 151  
 Gonzaga E. 130  
 Gramolini M. 14  
 Gregori B. 29  
 Grigioni C. 19-21, 83, 87, 104, 114  
 Grilli G. 110  
 Guerra A. M. 134  
 Guerra Giuseppe 134  
 Guerra Guglielmo 153  
 Guerra T. 153  
 Guido di Antonio da Rimini 22  
 Giuliano di Antonio da Rimini 22  
 Guglielmo di Giacomo Cathi da Forlì 21, 114  
 Guiducci Agostino di Pasquale 195  
 Guiducci A. 144  
  
 Iacucci V. 69  
 Innocenzo di Bartolo da Pergola 119  
 Isopo, vasaro 118  
  
 Jezek F. 128  
  
 Laganà L. 158, 164  
 Laghi A. 32  
 Lanfranchi G. 43



Laterizi Alan Metauro 80  
 Latoni O. 130  
 Leonardi C. 20, 103, 104  
 Letizi E. 199  
 Letizi G. 196  
 Liverani M. 106  
 Locchi O. T. 151, 199  
 Lodovichetti D. 137  
 Lodovichetti F. 139, 140  
 Lodovichetti Gino 137, 139, 140  
 Lodovichetti Giuseppe 137, 139, 140, 144  
 Lodovichetti Gustavo 139, 140  
 Lodovichetti I. 144  
 Lodovichetti Pierina 139, 140  
 Lodovichetti Primo 139  
 Lodovichetti S. 139, 140  
 Lodovichetti Z. 139, 140  
 Lodovichetti, famiglia 141  
 Lodoviconi C. 199  
 Lombardi A. 77  
 Lombardi F. V. 62  
 Lombardi M. 122  
 Lombardi R. 128  
 Loreti L. L. 11, 20, 32, 83, 114  
 Lucarelli G. 53  
 Luconi N. 134

Mabellini A. 19, 20, 47  
 Magini C. 154, 155  
 Magini P. 177  
 Magioli Giov. Batta 31  
 Magioli Giovanni 31  
 Malatesti Galeotto 52  
 Malatesti Pandolfo III 43, 238  
 Malatesti Sigismondo Pandolfo 43, 237  
 Malatesti, famiglia 75, 236  
 Mancinelli R. 177  
 Mancini N. 14  
 Mandolini C. 153  
 Mandolini G. 70  
 Mandolini S. 153  
 Manetti F. 133  
 Mannelli, famiglia 133  
 Marchigiani A. 36  
 Marcolini C. 75  
 Marcolini F. 31  
 Marcolini, fornace 56  
 Marcucci A. 204  
 Marcucci B. 196, 199  
 Marcucci C. 128  
 Marcucci F. 196, 205  
 Marcucci O. 196, 204, 205  
 Marianelli M. 145  
 Marinelli, famiglia 214  
 Marini F. 221

Marini G. 134  
 Marini Lorenzo 193  
 Marini Luigi 137, 139  
 Marini N. 137, 139  
 Marini P. 137  
 Mariotti A. 203  
 Mariotto di Stefano da Urbino 21  
 Marsi, famiglia 91, 93  
 Marsilio da Montevecchio 117  
 Martinelli N. (detto Trometta) 186  
 Martini A. 219, 224  
 Mascarucci C. 89, 93  
 Massi C. 216  
 Massi F. 211, 216  
 Mattioli Gaetano 153  
 Mattioli Giannino 153  
 Mattioli Matteo di Giacomo 21  
 Maughelli A. 222, 223  
 Maughelli T. 215, 217  
 Maurri Poggi N. 128, 212  
 Mencarelli A. 149  
 Mencarelli G. 149  
 Mencarelli, famiglia 148  
 Menghetti F. 37  
 Michele di Giacomo 71  
 Micheline G. 153  
 Micheline I. 184  
 Micheline L. 184  
 Micheline P. 153  
 Milesi F. 42, 44, 51, 52, 62  
 Minucci G. (vedi Grilli)  
 Minucci M. 140  
 Molaroni R. 61  
 Monelli A. 153  
 Monelli N. 153  
 Montevecchio A. 31  
 Montevecchio E. 31  
 Monti R. 143  
 Moroni G. 181  
 Morosini G. 77  
 Munaldi Mattiola fu Mattiolo 134

Nanni d'Antonio 20  
 Nanni Francischi da Urbino 21  
 Nardini S. 66  
 Nicola da Fano 19  
 Nini L. 215  
 Novelli C. 36  
 Nuova Industria Laterizi 80

Oggioni P. 121  
 Olivanti D. 128  
 Oradei A. 132  
 Ottavi G. 107



Padovan P. 128  
Paggi M. 36  
Paialunga F. 183  
Paialunga G. 183  
Palanga N. 12  
Pandolfi, fratelli 183, 207  
Panicali, fornace 48, 49  
Paolinelli C. 20, 235  
Paolo di Nicola 83  
Paolo di Taddeo 71  
Papagni G. 20  
Pasqualini D. 157  
Pasqualis V. 49  
Passeri G. 12, 42, 44  
Pedrocco G. 68  
Pellegrini F. 188  
Pelosi G. 76, 79, 232  
Pergolini M. 110  
Perlini Arnaldo 85  
Perlini Getulio 79, 84, 85  
Perlini Giuseppe 85  
Perlini L. 84  
Perlini, famiglia 86  
Petroni L. 140  
Pettinelli T. 36  
Phieler W. 11  
Piateletti M. 27  
Piccinini B. 195  
Piccioli P. 236, 239  
Piccola Industria Laterizi 80  
Piccolpasso C. 19  
Pierangeli P. 151  
Pieretti A. 199, 215  
Pieretti D. 200  
Pierfederici A. 215, 222, 223  
Pierini M. E. 45  
Piero da Casteldurante 104  
Pierotti R. 221  
Pierpaoli D. 36  
Pierucci E. 115  
Pietrelli F. 107, 109  
Pietrelli G. 104, 106-108, 215  
Pietrelli N. 107  
Pietro di Puglia, mastro 83  
Pietro Domenico da Pesaro 22  
Pietrucci Colombo 149  
Pietrucci Costantino 149  
Pietrucci S. 149  
Pietrucci, famiglia 148  
Poggiani L. 38  
Polverari A. 211  
Pomodoro G. 223  
Prosperini, famiglia 171  
Pucci G. 38  
Pungileoni L. 19

Raffaelli G. 19  
Regni M. 44  
Renzoni F. 36  
Renzoni T. 86  
Reposati L. 129  
Ricchi E. 122  
Rigo di Pietro 52  
Rondolino (vedi Terenzi T.)  
Rosati D. 89  
Rosati P. 106  
Rosetti P. 77  
Rossi G. 221  
Rossi N. 20, 24, 65, 66, 133  
Rossini N. 178  
Ruspantini M. 124  
  
Sabatini B. 153  
Sabatini P. 153  
Salvi G. 133  
Salvi L. 133  
Salvi T. 132, 133  
Salvoli N. 134  
San Crispino 65  
San Francesco di Paola 67  
San Luigi 130  
San Michele Arcangelo 130  
San Modesto 67  
San Secondo 131  
San Terenzio 42  
San Vitale 119, 124, 130  
San Vito 67  
Sanchini Abramo 153  
Sanchini Augusto 106  
Sanchini U. 153, 183  
Sant'Omobono 130  
Santa Caterina d'Alessandria 219, 224  
Santi A. 117, 131  
Santi G. 153  
Santi, orciaro 182  
Savelli M. 27  
Savini A. 67  
Scatassa E. 20  
Scatena F. M. 20, 24, 66, 133  
Sebastianelli S. 117, 129, 231  
Selli R. 101, 182, 224  
Serafini A. 111  
Sforza Costanzo II 42  
Sforza Galeazzo 42  
Simone di Bartolo (vedi di Pace)  
Simone di Giovanni 71  
Simonetti G. 133  
Sinibaldi A. 25  
Sinibaldi N. 25  
Società Artigiana Vasai 183, 204, 205, 207, 213  
Solazzi, fornace 31, 48



Sori E. 122, 151, 193  
 Spadoni F. 17  
 Speranzini G. 17, 151  
 Speranzini L. 137, 141  
 Spinaci A. 29, 47  
 Spinaci B. 29  
 Spinaci C. 29  
 Spinaci Francesca 29  
 Spinaci Francesco 27, 28  
 Spinaci Giambattista 47  
 Spinaci Giuseppe 28, 47  
 Spinaci L. 27  
 Spinaci M. 29, 47  
 Spinaci P. 26, 28, 29, 47  
 Spinaci R. 47  
 Spinaci Sabatino 23, 26-29, 46, 47  
 Spinaci Sebastiano 28  
 Spinaci Teresa 47  
 Spinaci, famiglia 26, 27, 29  
 Stefano di Antonio da Urbino 21  
 Stornadori G. 177  
 Strafforello G. 151, 181  
 Struparoli F. 27  
 Subisati D. 195  
 Subisati Francesco 195, 196, 204  
 Subisati Luigi 195, 197  
 Subisati Pietro 195, 199  
 Subissati Aldebrando 199  
 Subissati Aldo 199  
 Subissati Alessandro 219  
 Subissati Amato 199  
 Subissati Anselmo 199  
 Subissati Arnaldo 196  
 Subissati C. 199  
 Subissati E. 197, 199  
 Subissati Ferdinando 196, 197  
 Subissati Giorgio 205  
 Subissati Giovanni 197, 199, 214  
 Subissati Grimaldo 204  
 Subissati I. 40, 59, 198  
 Subissati Luigi fu Amadio 197  
 Subissati Luigi fu Pietro 197  
 Subissati M. 199  
 Subissati N. 196  
 Subissati Paolo 40, 198, 199, 203, 204  
 Subissati S. 196  
 Subissati, famiglia 202-204, 219  
  
 Taddeo di Paolo 71  
 Tamburini M. 152  
 Tarini, fornace 31  
 Temperini S. 122  
 Tenti M. 127  
 Terenzi T. (detto il Rondolino) 185  
 Terzilli 86  
  
 Tinti A. 151  
 Tomassini S. 125  
 Tombari F. 37, 53  
 Tombolesi M. P. 176  
 Tonelli G. 36  
 Torri G. 236  
 Traiani A. 153, 170, 171  
 Trebbi D. 63  
 Trebuzio, vasaro 120  
 Trometta (vedi Martinelli N.)  
  
 Ugolini F. 84  
 Ugolini G. 189  
  
 Vanni Venturazi 134  
 Vanzolini G. 19  
 Vernarecci A. 176, 181  
 Vicersi G. 65  
 Villani V. 144  
 Vincenzi A. 69  
 Vincenzi P. 69  
 Virgiliotto 19  
 Vitali A. 91  
 Vitali, ditta 49  
 Vittecchi M. 36  
 Volpe G. 7, 8, 175, 188  
 Volpini P. 46  
 Volponi P. 12, 103  
  
 Zampa M. 38  
 Zenobi I. 93, 97  
 Zitelli P. 36



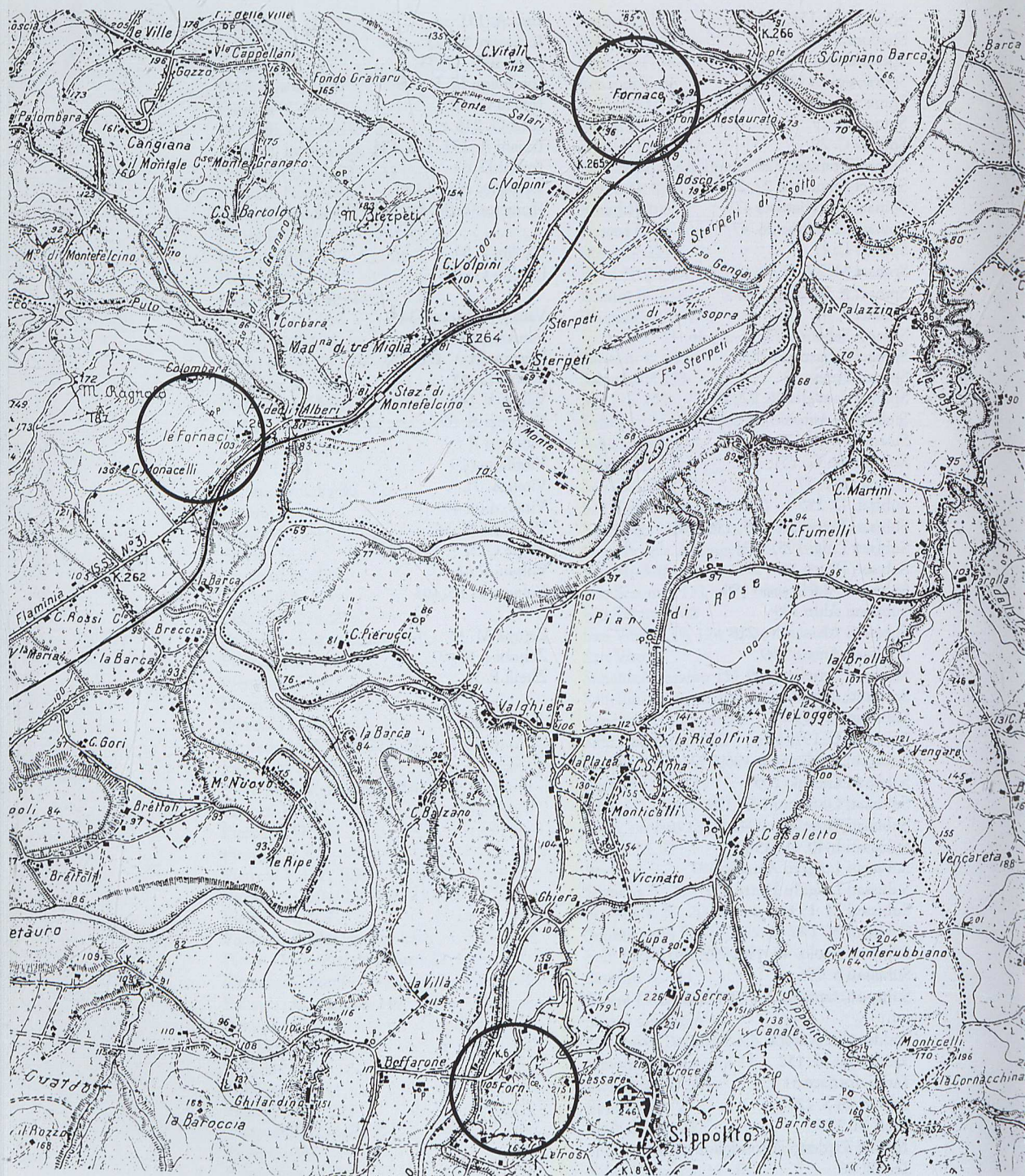



## Indice dei luoghi

- Abruzzo 175  
Acqualagna 109  
Ancona 223  
Angelica 182  
Apecchio 109  
Arcevia 117, 120, 131-133, 153, 157  
Arzilla, torrente 8, 23, 26, 49, 55, 56, 60, 61, 70
- Barbara 134, 142, 215  
Barchi 7, 12, 95, 97, 110, 137, 148, 151, 156, 170, 182, 183, 193-195, 204-206, 209, 212, 213  
Barnese, contrada 181  
Bastia 235, 236  
Beato Sante, convento 70  
Borgo Lubacaro (vedi Lubacaria)
- Cadegliano Vigonago 72  
Calcinelli di Saltara 84-87  
Calmazzo 110  
Cagli 117, 157, 204  
Camerino 133  
Camate o Camminate 235-238  
Canada 215  
Candelara 57, 62  
Canneto di Pergola 128  
Carignano 55, 57, 60  
Carrara 51  
Cartoceto 12, 57, 66, 79, 232  
Cartoceto di Pergola 112  
Casteldurante (vedi Urbania)  
Castelfidardo 188  
Castelleone di Suasa 122, 133, 134, 142, 151, 169  
Castelvecchio 231, 236  
Cavallara 221, 222  
Cerasa 238  
Certano di Monteporzio 231  
Cervia 72  
Cesano, fiume 8, 12, 117, 121, 122, 134, 140, 142, 144, 201, 231, 235  
Cipro 175  
Città di Castello 213  
Colombia 175  
Corinaldo 125, 134, 153, 157, 165, 175, 176, 201, 221  
Cravagliana 72  
Cuccurano 31, 48, 203
- Doglio 120
- Fabriano 129, 132  
Faenza 72
- Falciraga 55  
Fano 8, 9, 12, 19-21, 27, 29, 55, 62, 65-67, 71, 72, 75, 83, 91, 93, 103, 104, 111, 114, 122, 133, 134, 148, 153, 164, 182, 185, 193, 203, 204, 211, 227, 232, 235  
- Arco di Augusto 41  
- Cattedrale 37  
- Chiesa di San Michele 27  
- Chiesa di San Paterniano 32, 33  
- Chiesa del Suffragio 23, 27  
- Chiesa Santa Maria dei Piattelletti 21  
- Conservatorio delle Esposte 27  
- Contrada Arco del Suffragio 27  
- Contrada Castracane 31  
- Contrada Ciociaria 45  
- Contrada dei Piattelletti 8, 22, 44-46; 87, 182, 235  
- Contrada del Duomo (vedi Contrada del Vescovado)  
- Contrada del Vasaro 23, 43, 46  
- Contrada del Vescovado 22, 36, 43, 47  
- Contrada della Majolica 8, 27-29, 46  
- Contrada della Rota 27  
- Contrada delle Mura del Suffragio 27  
- Contrada di San Domenico 47  
- Contrada di San Michele 27  
- Contrada di Sant'Agostino 29, 47  
- Contrada di Piazza Grande 36  
- Contrada di San Marco 22, 43  
- Contrada di San Pietro in Valle 43, 47  
- Contrada di San Silvestro 22, 43  
- Contrada di San Tommaso 22, 91  
- Contrada di Sant'Andrea 22, 43  
- Contrada di Sant'Antonio 22, 43  
- Contrada Marcolini 31  
- Contrada Montevercchio 31  
- Corte Malatestiana 38, 39  
- Corso Matteotti 37, 41  
- Duomo (vedi Cattedrale)  
- Fiera dei Fiori 40, 41,  
- Fiera di San Bartolomeo 8, 25, 32, 34, 36, 52  
- Fiera di San Fortunato 8  
- Fiera di San Marco 8, 33  
- Fiera di San Paterniano 8, 32, 33, 52  
- Fiera di Sant'Orso 8, 33  
- Fiera di Santa Lucia 8, 25, 33, 37, 52  
- Fiera di Santa Maria d'Agosto 32, 52  
- Fornace Castracane 48  
- Fornace Ferri 30  
- Fornace Marcolini 30, 56  
- Fornace Panicali 48, 49  
- Fornace Solazzi 31, 48



- Fornace Tarini 31
- Fornaci 46
- Mercato del Pesce 40
- Piazza Andrea Costa 7, 30, 36, 204
- Piazza del Duomo 32
- Piazza Grande del Comune 32
- Piazza XX Settembre 9, 17, 41
- Porta Maggiore 27, 32, 33, 36, 37, 52
- Porta Marina 24, 26, 66
- Porta San Leonardo 32, 33, 38
- San Filippo, monastero 43
- Sant'Orso, quartiere 203
- Teatro della Fortuna 40
- Via Arco d'Augusto 37, 53
- Via Cavour 22
- Via degli Orti 43
- Via del Vasaro 8, 19, 22, 23, 25, 43-45
- Via della Fornace 49
- Via delle Coppelle 8, 22
- Via delle Majoliche 8, 22, 29, 44
- Via Garibaldi 23
- Via Martino da Fano 27
- Via Palazzi Gisberti 8, 22, 27, 29
- Via Saffi 27
- Via Speranza 22, 43
- Via XII Settembre 38
- Viale Gramsci 23, 25
- Fermignano 93, 103, 110
- Ferretto 30, 31
- Fiorenzuola di Focara 16
- Firenze 183, 185
- Flaminia, via 51, 77, 79, 93, 104, 110, 113
- Fonte Avellana 235
- Fontecorniale 98
- Forlì 21, 72, 114, 153
- Fornaciotti 55, 56, 61
- Fosso del Crocifisso 231
- Fossombrone 8, 9, 12, 22, 77, 83, 89, 93, 103, 104, 106, 107, 110, 114, 157, 164, 170, 173, 182, 183, 193, 197, 204, 215, 220
- Fratte Rosa 7, 12, 22, 37, 39, 59, 69, 103, 104, 117, 124, 127, 139, 141, 147-149, 151, 152, 154-157, 163, 164, 166, 168, 170-173, 175, 176, 179, 182-184, 186, 193, 203, 219, 235
- Frontone 215
- Furlo 156
  
- Gimarra 55, 203
- Ghildardo 111
- Ginestreto 56
- Gualdo di Meldola 72
- Gualdo Tadino 139, 153
- Guazzi 89
- Gubbio 75, 117, 129, 153, 157
  
- Iesi 215
- Iran 175
- Ischia 72
- Isola di Fano 12, 93, 111, 115, 182
- Isola Gualtresca (vedi Isola di Fano)
  
- Lubacaria 227
- Lubacchi 68, 98
- Lubachi 68, 170
- Lucrezia di Cartoceto 76, 80, 84, 86, 232
  
- Maltaro 170
- Marche 77, 103, 231
- Matelica 133
- Mediterraneo 16
- Mergo 215
- Metaurilia 203
- Metauro, fiume 8, 12, 19, 23, 29, 56, 65, 87, 98, 103, 104, 109, 140, 205
- Molino Betti 56
- Molino Maggiotti 55, 62
- Mombaroccio 12, 20, 22, 57, 65, 66, 68, 69, 73, 133, 170
- Mondaino 69
- Mondavio 12, 107, 212, 215, 223
- Mondolfo 12, 22, 147, 231, 233, 235-237, 239
- Montalfoglio 172
- Monte Baroccio (vedi Mombaroccio)
- Montebello di Orciano 89, 219, 221
- Monteciccardo 65, 68, 71
- Montefelcino 12, 91, 93, 95-98, 101, 111, 148, 170
- Monte Gabbiano, contrada 181
- Montegaudio 101
- Montegiano 68, 69
- Monteguiduccio 12, 22, 91, 98-101
- Montemaggiore al Metauro 85, 86, 175
- Montemontano 98, 111
- Monteporzio 12, 231, 233
- Monte Scudo 69
- Montevecchio 117, 172
  
- Nidastore 124
- Novilara 55, 61, 62
  
- Orciano di Pesaro 12, 22, 59, 89, 106, 107, 182, 211, 214, 219, 220, 222-225, 228
- Osimo 153
- Ostra 201, 214
- Ostra Vetere 201
  
- Paleotta 45
- Pantana di Pergola 128
- Peglio di Fratte Rosa 170
- Pergola 8, 12, 117, 118, 120, 122, 125, 127,



129, 132, 147, 148, 151, 157, 169, 171, 176, 231  
 Perugia 66, 67, 109, 188  
 Pesaro 11, 20-22, 42, 43, 47, 55, 63, 65-67,  
 72, 75, 103, 104, 119, 157, 167, 186, 204, 235  
 Pesaro-Urbino, provincia 12, 44, 75  
 Pescara 72  
 Piagge 12, 170, 227  
 Piacerreto di Fossombrone 107, 108, 220  
 Pian di Rose di Sant'Ippolito 109, 200, 202  
 Piloni di Lucrezia 79  
 Piobbico 109  
 Piticchio 142, 144  
 Pontemurello 31, 86  
 Ponte Rio 236, 238  
 Puglia 83

Rapallo 183  
 Reforzate 12, 115, 170, 171, 173, 184-186,  
 189  
 Rimini 22, 223  
 Rio Freddo 159  
 Rio Maggiore 235  
 Ripe 214  
 Rocca Contrada (vedi Arcevia)  
 Roma 72, 110, 186  
 Romagna 43, 44, 132  
 Roncitelli 201  
 Roncosambaccio 61  
 Rosora 215  
 Rotondo 120

Saltara 12, 22, 66, 83, 84, 87, 153  
 Saludecio 21  
 San Bartolo di Barchi -126, 182, 193-195,  
 197, 199-201,  
 204-206, 213, 215, 220  
 San Costanzo 235  
 San Giorgio di Pesaro 223  
 Sant'Isidoro 178  
 San Lorenzo in Campo 12, 124, 137, 139,  
 140, 141, 145, 171, 215  
 San Michele al Fiume 201, 215, 222  
 San Severo 140  
 Sansepolcro 169  
 Sant'Andrea di Suasa 12, 211  
 Sant'Angelo in Lizzola 65, 69, 71  
 Sant'Angelo in Vado 103  
 Sant'Andrea in Willis 61  
 Sant'Ippolito 109, 110, 181, 183-185, 191,  
 207, 213  
 Santa Maria dell'Arzilla 55-57, 59, 62, 157, 204  
 Santa Vittoria, convento (Fratte Rosa) 170, 174  
 Sardegna 175  
 Sassoferrato 117, 120, 122, 132, 133, 151,  
 153, 157, 171

Scapezzano 201  
 Scotaneto 99  
 Senigallia 11, 25, 153, 176, 201  
 Sentino, fiume 133  
 Serralta di Pergola 127  
 Serra de' Conti 142, 144  
 Serra Sant'Abbondio 215  
 Serrungarina 12, 89, 93  
 Sorbolongo 12, 89, 96, 97, 182, 207, 213  
 Spagna 175  
 Sterpeti di Montefelcino 91, 93, 95, 96, 98, 101  
 Stacciola 235, 236, 238

Tarugo, torrente 109, 111, 202, 213  
 Tavernelle di Serrungarina 89, 91  
 Tavullia 223  
 Torricella di Fossombrone 112  
 Trasimeno 169, 213  
 Trebbio di Sant'Antonio 33

Umbria 132  
 Urbania 11, 19, 44, 66, 75, 81, 103, 104, 122,  
 128, 133, 212  
 Urbino 11, 12, 20, 21, 43, 68, 75, 103, 104, 185

Veneto 132  
 Venezia 147, 235  
 Vergineto 12, 37, 40, 59, 84, 89, 95, 97, 104,  
 139, 155, 182, 193-204, 206, 207, 213, 219, 221  
 Vicenza 66, 67  
 Villa del Cairo 68  
 Villa del Monte 104, 182, 183, 193, 194, 199  
 Villagrande di Mombaroccio 68  
 Villa Santa Marina 61





Faint, illegible text is visible in the lower half of the page, appearing as bleed-through from the reverse side of the document. The text is too light to transcribe accurately.



## Referenze grafiche e fotografiche

*Bambine in posa  
in una strada  
di San Bartolo.  
Sulla destra  
una stesa di orci*

- Archivio fotografico Gianni Volpe, Fano 29, 41, 88, 94, 95, 122, 124, 125, 157, 183, 206, 215, 225  
Foto Eusebi, Fano 31  
Foto Ettore, Calcinelli di Saltara 82  
Biblioteca Federiciana, Fano 9, 17, 20, 22, 33, 39  
Collezione Vincenzo Minardi, Fano 6, 30  
Terrecotte-Ceramiche F.lli Mariotti, Fano 40, 58, 198  
Famiglia Pietrelli, Fossombrone 108  
Fondazione Cassa di Risparmio, Fano 154, 155  
Archivio Comunità Montana del Metauro, Fossombrone 17, 54, 102, 113, 180, 191, 192, 196, 197, 200, 201, 266  
Archivio Comunale di Mondolfo 239  
Archivio Comunale di Cartoceto 79  
Mauro Tamburini, Pesaro 162  
Museo Demoetnoantropologico delle terrecotte e della terra cruda di Fratte Rosa, Comune di Fratte Rosa 174, 175  
Mario Carafòli, Corinaldo 165  
Famiglia Bartoli, Castelleone di Suasa 146  
Centro Educazione Ambientale "Casa Archilei", Fano 86, 253, 254  
Zeno Giorgi, Fratte Rosa 152  
Michele Sereni, Pesaro 174, 175  
Sayring, Pergola 116  
Danilo Rosati, Calcinelli di Saltara 172  
Fondo Fotografico "Augusto Di Girolami", Sant'Arcangelo di Romagna 90  
Studio Nazario e Sergio D'Errico, Fano 221  
Laterizi Alan Metauro, Cartoceto 80  
Foto Ammazalorso, Pesaro 100  
Foto Paci, Fossombrone 102, 113, 180, 191  
Danilo Conti, Fossombrone 209  
Bernardino Battistelli, Fossombrone 99  
Giuseppe Furiassi, Mondavio 214, 216, 217  
Sandro Sebastianelli, Pergola 120  
Foto Tecla Barberini, San Lorenzo in Campo 136, 145  
Giacomo Bonifazi, Fratte Rosa 156, 173  
Famiglia Gaudenzi, Fratte Rosa 4, 158, 168, 179  
Emilio Pierucci, Isola di Fano 186, 189  
Anna Bartocetti, San Bartolo 204, 205  
Tullio Martini, Cartoceto 224  
Maria Elena Pierini, Fano 25  
Graziano Giangolini, Mombaroccio 64  
Istituto Geografico Militare, Firenze 60, 77, 93, 207, 262  
Archivio di Stato di Roma, 121  
Francesco De Luca, Fermignano 234  
Claudio Paolinelli, Mondolfo 234, 239  
Archivio di Stato di Pesaro e Sezione di Fano 24, 26, 28, 34, 36, 66, 67, 68, 76, 78, 85, 92, 105, 123, 127, 140, 141, 150, 153, 194, 212, 220, 226 (Aut. n. 191 del 5/2/2008)



## Ringraziamenti

Il personale dell'Archivio di Stato di Pesaro e Fano  
Dante Trebbi e Piergiorgio Pietrelli di Pesaro  
Il personale della Biblioteca Federiciana di Fano  
La famiglia Amaduzzi, Claudio Paci, Luciano Poggiani,  
Sergio Maggioli, Paolo Volpini, Giordano e Giulia Perelli,  
Marisa Zampa, Sergio D'Errico, Lara Campanelli, Luciano  
De Sanctis, Virginio Fiocco, Maria Elena Pierini, Luca  
Latini, Marco Ferri, Maria Pia Vecchione Zengarini, Fran-  
co Battistelli, Anna Falcioni, Mauro Giampaoli e Guido  
Ugolini di Fano  
Distretto Turistico Fano - Marcabella  
Marco Delbianco di Novilara  
Gilberto Giangolini di Santa Maria dell'Arzilla  
Varis Iacucci, Graziano Giangolini e Patrizio Vincenzi di  
Mombaroccio  
Pro Loco di Mombaroccio  
Associazione Culturale "Memoria" di Mombaroccio  
Padre Giancarlo Mandolini del Convento del Beato Sante  
di Mombaroccio  
Olga Valeri, Ferruccio Agostini, Gabriele Vampa, Alessan-  
dro Marconi, Claudio Vagnini, Bernabucci Roberto di Car-  
toceto  
Emilio Bertozzi, Francesco Tonucci, Tullio Renzoni, Gio-  
vanni, Angelo e Osvaldo Aiudi di Saltara  
Carlo Mascarucci e Dino Rosati di Tavernelle di Serrunga-  
rina  
Renato Zuccarelli dell'Ufficio Tecnico del Comune di Ser-  
rungarina  
Camillo Conti di Serrungarina  
Sauro Costantini di Monteguiduccio  
Pierubaldo Bartolucci, Marco Romagnoli e Renato Gio-  
vannini del Comune di Montefelcino  
Ines Evangelisti e Irma Zenobi di Sterpeti di Montefelcino  
Sanzio Balducci, Astero Ortensi, Nando e Fabio Pietrelli,  
la famiglia Pandolci, Danilo Conti, Luciana Bernucci, Ber-  
nardino Battistelli e Aldo Marcuccini di Fossombrone  
Il personale dell'Ufficio anagrafe del Comune di Fossom-  
brone  
Emilio Pierucci di Isola di Fano  
Marisa Baldelli, Alessandro Crivelli, Flora Merli, Maria  
Luisa Bellagamba e la Ditta Sayring di Pergola  
Marino Ruzziconi, Padre Stefano Troiani di Sassoferrato  
Dalma Bartoli di Castelleone di Suasa  
Gianfranco Berti e Tonino Testaguzza dell'Ufficio Tecnico  
di Castelleone di Suasa



Maria Adele Berti, Zeno Avenanti, la famiglia Gaudenzi, Samuele Giombi, la famiglia Bonifazi, Gilda Grilli di Fratte Rosa

Maria-Palma Tombolesi e Luigi Baruffi dell'Ufficio servizi demografici e sociali del Comune di Fratte Rosa

Alfiero e Silvano Straccini, Maria Minucci, Margherita Marianelli e Luigi Speranzini di San Lorenzo in Campo

Roberto Valentini, Domenico Petrolati e Carlo Feduzi del Comune di San Lorenzo in Campo

Don Livio Michelini, Tonino Fiorelli di Sant'Ippolito

Società Artigiana Vasai di Sant'Ippolito

Dirce Furiassi, Anna Bartocetti, Adamo Furiassi di San Bartolo di Barchi

Pier Francesco Rebecchini di Barchi

Duilio Bartocetti e Assunta Subissati di Vergineto

Delvidio Furiassi, Luciano Menchetti, Francesco e Marco Gasparini, Gilberto Mantoni e Rodolfo Pierotti di Orciano di Pesaro

Roberto Bernacchia e Claudio Paolinelli di Mondolfo

Loris Bartocetti di Mondavio

Pietro Santinelli dell'Ufficio Tecnico del Comune di Mondavio

Luisa e Domizia Carafoli, Ettore Montesi, Paolo Pirani,

Eros Gregorini, Rodolfo Montironi di Corinaldo

Ettore Baldetti di Barbara

Peppe Minardi, Gabriella Carnevaletti, Nadia Rossini e Angelo Cicconi Massi, Gilberto Volpini, Virginio Villani di Senigallia

Alberto e Mimma Rossi di Sant'Angelo in Vado

Armando Achilli, Tarcisio Cleri, Feliciano Paoli di Urbania

Giovanni Bischi e Francesco De Luca di Fermignano

Jörg Maass di Hannover

Un ringraziamento particolare va a Lucia Ercolani e a tutto lo staff della Società Tipografica di Fano

Questa pubblicazione è stata possibile grazie al contributo della Provincia di Pesaro e Urbino - Assessorato Beni Storici, Artistici, Archeologici, dei Comuni e delle Comunità Montane interessati dalla ricerca.